



**Piano di Prevenzione della Corruzione  
In conformità al Piano Nazionale Anticorruzione (P.N.A.)  
con annesso  
Programma Triennale per la Trasparenza e l'Integrità.  
Triennio 2020/2022**

Allegato al Modello Organizzativo D.Lgs. 231/01

*Predisposto dal Responsabile della Prevenzione della Corruzione (RPC).*

## Sommario

### **PIANO DI PREVENZIONE DELLA CORRUZIONE 2020-2022**

1. Quadro normativo di riferimento	2
2. Analisi del Contesto	3
2.1 Contesto Interno	3
2.2 Contesto Esterno	7
3. Coordinamento Legge n. 190/2012 e D.Lgs. n. 231/2001	9
4. Responsabile della Prevenzione della Corruzione	10
5. Valutazione del rischio.	11
5.1 Identificazione delle aree di rischio.	11
5.2. Analisi del rischio	13
5.3 Ponderazione del rischio	14
6. Trattamento del rischio. Individuazione e Programmazione delle misure.	14
7. Monitoraggio e riesame	15
8. Misure di prevenzione obbligatorie ex Lege 190/2012.	15
8.1. Codice Etico e Sistema Disciplinare	15
8.2. Trasparenza	16
8.3. Inconferibilità e incompatibilità degli incarichi e conflitto di interessi.	16
8.4. Attività successiva alla cessazione del rapporto di lavoro dei dipendenti pubblici	17
8.5. Formazione	17
8.6. Tutela del dipendente che segnala illeciti	18
8.7. Rotazione o misure alternative	19

#### **Allegato 1). Valutazione del rischio**

### **PROGRAMMA TRIENNALE PER LA TRASPARENZA E L'INTEGRITÀ 2020-2022**

1. Le principali novità normative	20
2. Procedimento di elaborazione e adozione del Programma	22
3. Trasparenza e tutela dei dati personali	23
4. Iniziative di comunicazione della trasparenza	23
5. Processo di attuazione del programma	24
6. "Dati ulteriori"	25

#### **Allegato 2). Elenco degli obblighi e delle pubblicazioni**

# PIANO DI PREVENZIONE DELLA CORRUZIONE 2020/2022

## 1. Quadro normativo di riferimento

L'Autorità Nazionale Anticorruzione approva annualmente l'aggiornamento del PNA, in attuazione di quanto disposto dalla legge 6 novembre 2012, n. 190 «Disposizioni per la prevenzione e la repressione della corruzione e dell'illegalità nella pubblica amministrazione» in cui si prevede che il PNA è un atto d'indirizzo per le amministrazioni e per gli altri soggetti tenuti all'applicazione della normativa di prevenzione della corruzione, ha durata triennale ed è pubblicato annualmente entro il 31 gennaio. In virtù della legge 190/2012, il PNA individua, in relazione anche alla dimensione e ai diversi settori di attività degli enti, i principali rischi di corruzione e i relativi rimedi e contiene l'indicazione di obiettivi, tempi e modalità di adozione ed attuazione delle misure di contrasto alla corruzione.

Il Piano, contiene degli obiettivi strategici governativi per lo sviluppo della strategia di prevenzione a livello centrale e fornisce indirizzi e supporto alle amministrazioni pubbliche per l'attuazione della prevenzione della corruzione e per la stesura del Piano Triennale di Prevenzione della Corruzione.

La funzione principale del PTPCT è quella di assicurare l'attuazione coordinata delle strategie di prevenzione della corruzione nella pubblica amministrazione a livello nazionale ed internazionale identificando le misure organizzative volte a contenere il rischio di assunzione di decisioni non imparziali. Spetta alle singole amministrazioni il compito di valutare e gestire il rischio corruttivo secondo una metodologia che comprende l'analisi del contesto interno ed esterno, la valutazione del rischio (identificazioni, analisi e ponderazione) ed il trattamento del rischio (identificazione e programmazione delle misure di prevenzione).

Sono destinatarie del P.N.A. tutte le pubbliche amministrazioni di cui all'art. 1, comma 2, del decreto legislativo 30 marzo 2001, n. 165. I contenuti del P.N.A. sono inoltre rivolti agli enti pubblici economici, agli enti di diritto privato in controllo pubblico, alle società partecipate e a quelle da esse controllate ai sensi dell'art. 2359 c.c. per le parti in cui tali soggetti sono espressamente indicati come destinatari.

**SRT spa, costituita unicamente da enti pubblici (comuni) e con capitale sociale interamente pubblico, ricade quindi tra i soggetti tenuti agli obblighi del Piano Nazionale Anticorruzione.**

L'Autorità Nazionale Anticorruzione ha ulteriormente chiarito l'ambito di applicazione della normativa approvando la **Delibera n. 1134 dell'8 novembre 2017 recante: "Nuove linee guida per l'attuazione della normativa in materia di prevenzione della corruzione e trasparenza da parte delle società e degli enti di diritto privato controllati e partecipati dalle pubbliche amministrazioni e degli enti pubblici economici"**. Le Linee guida sono volte a orientare tutte le società e gli enti di diritto privato in controllo pubblico o a partecipazione pubblica non di controllo, nonché gli enti pubblici economici nell'applicazione della normativa in materia di prevenzione della corruzione, di cui alla legge 6 novembre 2012, n. 190, e trasparenza, di cui al decreto legislativo 14 marzo 2013, n. 33, con l'obiettivo primario che essa non dia luogo ad un mero adempimento burocratico, quanto invece venga adattata alla realtà organizzativa delle singole società e enti per mettere a punto strumenti di prevenzione mirati e incisivi. Le Linee guida si rivolgono anche alle amministrazioni controllanti, partecipanti e vigilanti cui spetta attivarsi per assicurare o promuovere, in relazione al tipo di controllo o partecipazione, l'adozione delle misure di prevenzione e trasparenza.

Le Linee guida incidono sulla disciplina già prevista dal P.N.A e ne comportano una rivisitazione. Pertanto, vista la coincidenza delle questioni trattate, le Linee guida integrano e sostituiscono, laddove non compatibili, i contenuti del P.N.A in materia di misure di prevenzione della corruzione e di trasparenza che devono essere adottate dagli enti pubblici economici, dagli enti di diritto privato in controllo pubblico e dalle società a partecipazione pubblica.

Il presente Piano di Prevenzione della Corruzione di SRT S.p.A è quindi redatto in applicazione alla Delibera n. 1134 del 8/11/2017, con le modalità contenute nel Piano Nazionale Anticorruzione 2019 e relativi allegati approvati con delibera ANAC n. 1064 del 13/11/2019.

Come verrà ampiamente descritto nel paragrafo successivo, SRT S.p.A è affidataria *“in house”* del servizio di trattamento e smaltimento rifiuti urbani ed assimilati da parte dell'Associazione di ambito territoriale ottimale per la gestione dei rifiuti dell'alessandrino (A.T.O.G.R.A).

Proprio le sopra richiamate Linee Guida intervengono in merito chiarendo: *“In considerazione della peculiare configurazione del rapporto di controllo che le amministrazioni hanno con le società in house, queste ultime rientrano, a maggior ragione, nell'ambito delle società controllate cui si applicano le norme di prevenzione della corruzione ai sensi della legge n. 190/2012”*, in alternativa è prevista l'adozione di misure integrative del Modello 231/2001.

## 2. Analisi del Contesto

La prima e indispensabile fase del processo di gestione del rischio è quella relativa all'analisi del contesto, attraverso la quale ottenere le informazioni necessarie a prevenire i rischi che possono verificarsi all'interno della società per via delle specificità dell'ambiente in cui essa opera in termini di strutture territoriali e di dinamiche sociali, economiche e culturali, o per via delle caratteristiche organizzative interne.

L'analisi del contesto interno è basata sulla rilevazione e analisi dei processi organizzativi, ovvero sulla mappatura dei processi che individua in modo razionale tutte le attività della società. In questa sede, la mappatura assume carattere strumentale ai fini dell'identificazione, della valutazione e del trattamento dei rischi corruttivi.

Nell'ambito del contesto esterno si è tenuto conto delle peculiari attività svolte dalla società che coinvolgono interessi primari e che determinano un rapporto sistematico con la Pubblica Amministrazione in qualità di clienti ed azionisti. Si è tenuto altresì conto dell'ambiente nel quale la società opera in riferimento a determinate variabili, quali economiche, sociali, territoriali e alla specificità settoriale della società.

### 2.1 Contesto Interno

#### Contesto Aziendale

SRT – Società Pubblica per il Recupero ed il Trattamento dei Rifiuti S.p.A. è stata costituita nel gennaio 2004 ai sensi degli artt. 113, 113 bis e 115 del TUEL di cui al D.Lgs. 18/08/2000, n° 267 e della L.R. 04/10/2002, n. 24 recante: *“Norme per la gestione dei rifiuti”*. La società per azioni si è costituita per scissione dal Consorzio Smaltimento Rifiuti *“Ovadese - Valle Scrivia”*, che operava dal 1977 nella gestione del servizio di smaltimento dei rifiuti solidi urbani ed assimilabili prodotti nel bacino territoriale dell'area Ovadese e della Valle Scrivia.

La società ha per oggetto il recupero e lo smaltimento dei rifiuti solidi sia urbani che speciali, così come definiti dall'art. 184 del D.Lgs. 03/04/2006, n. 152 ed è titolare, ai sensi dell'art. 20 della L.R. 24/10/2002, n. 24 e dell'art. 113 del TUEL, del complesso aziendale avente ad oggetto il recupero e lo smaltimento dei rifiuti già di proprietà del Consorzio Smaltimento Rifiuti Solidi *“Ovadese - Valle Scrivia”*.

SRT S.p.A. è costituita unicamente da enti pubblici e precisamente da n. 99 soci, di cui n. 5 Unioni Montane alle quale aderiscono n. 21 comuni. Il capitale sociale è di € 8.498.040,00 diviso in n. 212.451 azioni ordinarie da € 40,00 cadauna, aventi parità di diritti. Il capitale sociale dovrà essere posseduto, per tutta la durata della Società ed in misura totale da Enti Pubblici, ai sensi dell'art. 113 del TUEL.

La società si propone tutte le attività funzionalmente connesse con l'oggetto sociale quali, ad esempio, lo stoccaggio ed il trasporto dei rifiuti, nonché la gestione e l'esecuzione in proprio o per conto terzi di ogni altro servizio in materia di difesa dell'ambiente e salvaguardia del territorio nonché la ricerca, la produzione, l'approvvigionamento il trasporto e la distribuzione di energia e/o calore e relativa utilizzazione e commercializzazione.

L'attuale dotazione impiantistica di SRT S.p.A. è costituita da:

- N. 2 discariche per lo smaltimento di rifiuti non pericolosi (RSU) ai sensi del D.Lgs. 36/03 in Novi Ligure e Tortona;
- N. 2 impianti di conferimento, trattamento e valorizzazione di rifiuti da raccolta differenziata in Novi Ligure e Tortona;
- N. 1 impianto di compostaggio del digestato proveniente dall'impianto di digestione anaerobica in Tortona;
- N. 1 impianto di biodigestione anaerobica per il trattamento dei rifiuti organici provenienti dalla raccolta differenziata e la produzione di energia elettrica da fonti rinnovabili in Novi Ligure.

## **Assetto Istituzionale e Organizzativo**

SRT, in virtù della sua natura di società "in house", a capitale interamente pubblico, è soggetta ai principi della disciplina comunitaria in materia di controllo analogo e di prevalenza dell'attività svolta dalla stessa con gli enti pubblici che la controllano. Gli enti soci esercitano sulla società un controllo analogo a quello esercitato sui propri servizi, anche tramite l'emanazione di atti di indirizzo, provvedimenti, obiettivi specifici annuali e pluriennali sul complesso delle spese di funzionamento.

## **Organizzazione e mission della Società**

La missione di SRT è quella di soddisfare il bisogno della comunità locale di allocare i propri rifiuti solidi con il minor impatto ambientale possibile e nel modo economicamente più efficiente. Pertanto, viene sviluppato un modello integrato di gestione dei rifiuti urbani che privilegi, attraverso la riduzione dei rifiuti prodotti, i conferimenti presso le strutture di recupero e valorizzazione, minimizzando i quantitativi da inviare a smaltimento in discarica.

L'impegno di SRT è volto ad una gestione dei rifiuti urbani e assimilabili agli urbani finalizzata:

- Alla prevenzione della produzione dei rifiuti;
- Al recupero e alla valorizzazione delle frazioni riciclabili conferite in modo differenziato;
- Alla digestione anaerobica ed al compostaggio della parte organica dei rifiuti raccolta in modo differenziato e utile a produrre energia da fonti rinnovabili e compost di qualità;
- Al conferimento in discarica della parte residuale dei rifiuti.

L'Associazione di ambito territoriale ottimale per la gestione dei rifiuti dell'alessandrino (A.T.O.G.R.A) con propria "Relazione sull'affidamento del servizio di smaltimento rifiuti solidi **urbani e assimilati**" ai sensi dell'art. 34, comma 21, del D.L. 179 del 18/10/2012 ha proposto l'affidamento *in house* per i servizi di trattamento e smaltimento rifiuti urbani ed assimilati alla società SRT S.p.a., risultando tale affidamento congruente con il mercato di riferimento e preferibile sotto più profili, rispetto al ricorso al mercato. La soluzione più idonea a garantire la maggiore efficienza e efficacia dell'azione amministrativa per i servizi di trattamento e smaltimento dei rifiuti urbani ed assimilati è quindi stata individuata nella gestione *in house providing* attraverso la società partecipata dai Comuni SRT S.p.a.

La "**Relazione sull'affidamento del servizio di smaltimento rifiuti solidi urbani e assimilati**" è stata ufficialmente approvata dall' A.T.O.G.R.A con verbale di deliberazione del 30/12/2013 stabilendo altresì il termine di scadenza dell'affidamento *in house* alla società SRT S.p.A al 31 dicembre 2023, estesa, in ultimo, con verbale di deliberazione dell'A.T.O.G.R.A. 16/09/2016, a tutto il 31 dicembre 2035.

Gli organi societari di SRT S.p.A. sono:

- l'Assemblea dei soci;
- il Consiglio di Amministrazione composto da Presidente, Vice Presidente, e tre Consiglieri;
- il Collegio Sindacale composto dal Presidente, da due Sindaci effettivi due Sindaci supplenti;
- il Direttore Generale.

In conseguenza del sopravvenuto divieto di affidare la revisione legale dei conti al Collegio Sindacale, ai sensi dell'art. 3, comma 2 del Decreto legislativo 19 agosto 2016, n. 175 "Testo unico in materia di società a partecipazione pubblica", divieto recepito dal SRT S.p.A. mediante adeguamento del proprio Statuto, l'Assemblea ha deliberato, nella seduta del 28/06/2018, di attribuire l'incarico di Revisione Legale dei Conti alla Società CROWE AS S.p.A. di Milano per il triennio 2018 – 2020.

La Società ha inoltre previsto la nomina di una Commissione Strategica e di Controllo che è un organismo di supporto all'Assemblea, con funzioni consultive e propositive nei confronti del Consiglio di Amministrazione. La Commissione può formulare proposte ed indirizzi, questi ultimi esclusivamente nelle materie che la Legge e lo Statuto assegnano alla competenza dell'Assemblea e su esplicita indicazione della medesima, rapportandosi esclusivamente con il Consiglio di Amministrazione. E' costituita da nove membri nominati dall'Assemblea dei Soci.

## Assetto Organizzativo - Funzionigramma

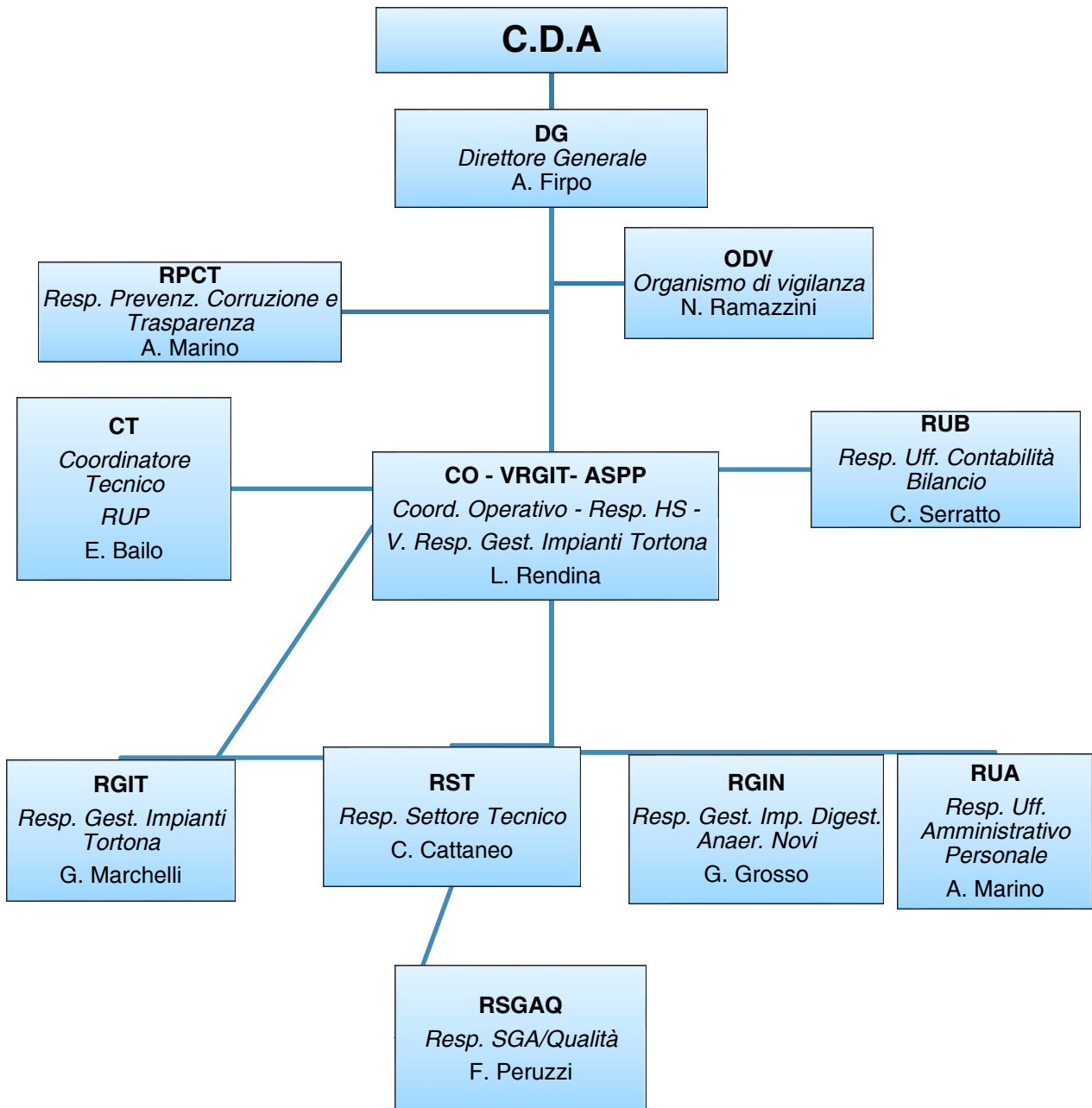

## 2.2 Contesto Esterno

### Contesto Economico

Il contesto macroeconomico incide in modo significativo sui consumi e di conseguenza sulla produzione complessiva dei rifiuti, quindi sul settore principale di attività di SRT.

In considerazione, però, della larga prevalenza dei rifiuti urbani nei flussi di trattamento di SRT, le oscillazioni che si verificano non sono particolarmente elevate.

Per quanto riguarda gli aspetti finanziari, SRT fa un ricorso moderato all'indebitamento in quanto i maggiori clienti sono i propri Enti Soci, per i quali non sussistono particolari ritardi nei pagamenti; inoltre l'obbligo di significativi accantonamenti correlato alla chiusura e post gestione delle discariche genera di norma un'elevata liquidità a disposizione della società; tale liquidità non viene mai utilizzata per operazioni speculative di natura finanziaria, pertanto non sono presenti rischi od opportunità da questo punto di vista.

In merito agli aspetti assicurativi molte delle attività svolte da SRT richiedono importanti coperture assicurative e fidejussioni, per le quali SRT ricorre a soggetti individuati tramite la consulenza di un broker incaricato. SRT S.p.A. opera in virtù di un affidamento "in house", pertanto oltre l'80% del proprio fatturato è effettuato nello svolgimento dei compiti ad essa affidati dagli Enti Pubblici Soci.

In larga parte, quindi, l'attività della società è sottratta alle ordinarie leggi competitive del mercato, sebbene sia comunque di fondamentale importanza il perseguimento degli obiettivi di contenimento dei costi a carico dei cittadini.

Riguardo la parte residuale relativa al trattamento, recupero e smaltimento dei rifiuti speciali, per natura stessa della società e per scelta dei soci SRT non compete con gli operatori del mercato che possono applicare scelte anche aggressive dal punto di vista dei prezzi, ma si rende disponibile come erogatore di servizi a soggetti operanti sul territorio dei propri enti soci che privilegino il rigoroso rispetto delle norme e dell'ambiente, anche a discapito della convenienza economica.

### Contesto sociale

Il contesto sociale di riferimento dell'area di attività di SRT è estremamente variegato, essendo costituito dal bacino dei propri Enti Soci che coprono un territorio di 115 comuni e 212.451 abitanti, con insediamenti produttivi e terziari anche significativi. Non ci sono centri urbani di grandi dimensioni, essendo il comune maggiore Novi Ligure, con una popolazione di 30.000 abitanti.

Anche la sensibilità ai temi ambientali e specificamente alla corretta gestione dei rifiuti non è radicata in modo omogeneo nella popolazione, che spesso non percepisce in modo compiuto l'importanza del riciclaggio dei materiali e della prevenzione dello spreco di risorse.

Si ritiene che ciò sia in parte significativa dovuto ad un'insufficiente informazione e sensibilizzazione da parte di tutti i soggetti, istituzionali e operativi, riguardo ai temi della corretta gestione dei rifiuti.

In tal senso SRT ha messo in atto una capillare attività di formazione e sensibilizzazione rivolta alle scuole primaria e secondaria di primo e secondo grado d'istruzione al fine di diffondere una maggior consapevolezza dell'importanza della raccolta differenziata, nonché del principio dell'economia circolare che promuove una gestione sostenibile dei rifiuti attraverso la quale i medesimi, una volta recuperati, rientrano nel ciclo produttivo, consentendo il risparmio di nuove risorse e la salvaguardia dell'ambiente. E' inoltre possibile effettuare visite guidate agli impianti di SRT sia per le scolaresche che per i cittadini.

### Contesto ambientale territoriale

I siti produttivi di Novi Ligure e di Tortona - Piattaforma sono caratterizzati dall'assenza di elementi morfologici territoriali (corsi d'acqua, zone acclivi, tessuti urbani adiacenti, aree di pregio naturalistico o ambientale, ecc...) potenzialmente incidenti sull'attività di SRT, e sono entrambi facilmente accessibili.

Il sito di Tortona - Discarica, invece, è ubicato lungo il corso del Torrente Scrivia, in parte in area esondabile ed all'interno dell'area del Parco dello Scrivia, soggetta a Vincolo Ambientale.



## **Contesto normativo politico**

Il contesto normativo costituisce un elemento fortemente critico che influenza in modo estremamente rilevante l'attività di SRT. Gli ambiti normativi di maggiore incidenza riguardano l'ambiente, la sicurezza sul lavoro, gli appalti pubblici e i servizi locali a rilevanza economica.

Ad eccezione della normativa riguardante la sicurezza sul lavoro, che ha raggiunto una certa stabilità negli ultimi anni, tutti gli altri ambiti normativi sono caratterizzati da un'elevata variabilità e da una patologica mancanza di determinatezza, rendendo particolarmente difficile la programmazione a medio lungo termine ed esponendo SRT, come tutte le società operanti in questi settori, al rischio di interpretazioni non univoche delle prescrizioni normative vigenti, aggravate dal frequente inasprimento delle sanzioni, molte delle quali di natura penale.

SRT è, tuttavia, dotata di una compliance aziendale che assicura il continuo monitoraggio ed aggiornamento normativo attraverso la partecipazione a corsi di formazione, ad abbonamenti on line a siti specializzati o tramite aggiornamenti da parte delle associazioni di categoria.

Un'importante novità dal punto di vista normativo è rappresentata dalla Legge Regionale del Piemonte del 10 gennaio 2018, n. 1, recante: "Norme in materia di gestione dei rifiuti e servizio di gestione integrata dei rifiuti urbani e modifiche alle leggi regionali 26 aprile 2000, n. 44 e 24 maggio 2012, n. 7", la quale ha disposto la riorganizzazione della governance del servizio di gestione integrata dei rifiuti urbani in ambiti di area vasta. La configurazione istituzionale di governo del settore rifiuti definita dalla Legge Regionale 24 del 2002 assegnava ai "Consorzi di Bacino" (consorzi obbligatori di comuni) la competenza sull'organizzazione e l'affidamento dei servizi di raccolta dei rifiuti urbani ed assimilati. Nell'area di attività di SRT la Legge ha individuato il "Consorzio Servizi Rifiuti" (CSR) costituito dagli stessi comuni che compongono la compagine sociale della società.

La stessa Legge 24 istituiva gli "Ambiti Territoriali Ottimali" competenti sull'affidamento dei servizi di smaltimento, trattamento e recupero dei rifiuti urbani e assimilati e sulla programmazione impiantistica di ambito. L'Associazione di ambito territoriale ottimale per la gestione dei rifiuti dell'alessandrino" (ATO-GRA) competente su tutto il territorio della provincia di Alessandria ha assunto tale compito nell'ambito di interesse di SRT.

Tale architettura di governo è stata significativamente modificata dalla Legge Regionale 24 maggio 2012, n. 7 (mai concretamente attuata) e successivamente dalla legge regionale 10 gennaio 2018, n. 1 che ha istituito gli "Ambiti di area vasta" costituiti da aggregazioni per fusione di consorzi di cui alla legge 24, dei quali in sostanza conservano le competenze, e da un unico Ambito Regionale, che assorbe in sostanza le competenze degli attuali Ambiti Territoriali Ottimali.

I consorzi e gli ATO della legge 24, al 19 giugno 2019, proseguono la loro attività in regime di proroga in attesa che siano definite ed attuate le modalità di transizione al nuovo sistema previsto dalla Legge n. 1/2018.

Va evidenziato che le attività spontanee di collaborazione in atto tra i tre consorzi della Provincia di Alessandria, concretizzati con i conseguenti accordi tra le società di gestione degli impianti, diverranno pratica comune dal punto di vista istituzionale al compimento della riorganizzazione degli enti di governo dei rifiuti stabilita dalla suddetta legge regionale n. 1 del 2018.

Il settore dei rifiuti sta attraversando una fase di trasformazione caratterizzata da una maggiore rilevanza dei profili tecnici della regolazione in conseguenza dell'attribuzione all'ARERA – Autorità di Regolazione per Energia Reti ed Ambiente -, nel 2018, delle funzioni di regolazione economica, e da un accresciuto rilievo di policy a livello nazionale e comunitario segnato dalla pubblicazione delle nuove direttive europee e da una crescente importanza del ruolo dell'economia circolare.

L'introduzione del nuovo impianto regolatorio da parte dell'ARERA darà luogo a numerose sfide e opportunità di crescita per il settore che riguardano i temi della regolazione economica e della governance.

## **Caratteristiche del territorio in cui opera la società**

Secondo i dati raccolti da Legambiente nel report annuale dedicato alle illegalità ambientali, nel 2018 cala, seppur di poco, il Bilancio complessivo dei reati contro l'ambiente. Tuttavia sul fronte dei singoli illeciti ambientali, nel 2018 sono aumentati sia quelli legali al ciclo illegale dei rifiuti sia quelli dell'abusivismo edilizio.

In relazione ai reati ambientali che caratterizzano l'area geografica in cui opera la società, le infrazioni accertate sono del 3,3% sul totale nazionale.

Dalla "Relazione al Parlamento sull'attività delle Forze di Polizia, sullo stato dell'ordine e della sicurezza pubblica e sulla criminalità organizzata – 2017", trasmessa alla Presidenza della Camera dei Deputati, emerge che "Le attività investigative, condotte negli ultimi anni, hanno confermato una maggiore presenza della 'ndrangheta, rispetto ad altri sodalizi, confermando la sensibilità del territorio piemontese alle infiltrazioni della criminalità organizzata. Nelle zone di Serravalle Scrivia (sede di importanti insediamenti commerciali), di Novi Ligure e di Pozzolo Formigaro operano soggetti, ritenuti responsabili, a vario titolo, di associazione per delinquere di stampo mafioso, concorso esterno in associazione mafiosa, corruzione, intestazione fittizia di beni e società.

Con riferimento alla devianza di matrice etnica si segnala la progressiva affermazione dell'associazione criminale nigeriana denominata "black axe", sodalizio particolarmente pericoloso e violento che risulta attivo nell'ambito dello spaccio di sostanze stupefacenti, nel favoreggiamento dell'immigrazione clandestina, nella tratta di esseri umani e nel favoreggiamento e sfruttamento della prostituzione. La 'Ndrangheta quindi risulta ben presente con i suoi illeciti interessi economici ed è dinamicamente protesa verso i settori più floridi del tessuto economico e finanziario locale, con conseguente creazione di attività imprenditoriali, spesso funzionali al riciclaggio di capitali illeciti, nel comparto commerciale, immobiliare ed edilizio, comprovando anche la capacità di penetrazione nelle strutture pubbliche.

### **3. Coordinamento Legge n. 190/2012 e D.Lgs. n. 231/2001**

Le misure introdotte dalla Legge n. 190 del 2012 ai fini della prevenzione della corruzione si applicano anche qualora le società abbiano già adottato il modello di organizzazione e gestione previsto dal D.Lgs. n. 231 del 2001. Nonostante l'analogia di fondo dei due sistemi, finalizzati entrambi a prevenire la commissione di reati nonché ad esonerare da responsabilità gli organi preposti qualora le misure adottate siano adeguate, l'ambito di applicazione della legge n. 190 del 2012 e quello del D.Lgs. n. 231 del 2001 non coincidono e sussistono differenze significative tra i due sistemi normativi. In particolare, quanto alla tipologia dei reati da prevenire, il D.Lgs. n. 231 del 2001 riguarda i reati commessi nell'interesse o a vantaggio della società o che comunque siano stati commessi anche e nell'interesse di questa (art. 5), diversamente dalla legge 190 che è volta a prevenire anche reati commessi in danno della società.

In relazione ai fatti di corruzione, il decreto legislativo 231 del 2001 fa riferimento alle fattispecie tipiche di concussione, induzione indebita a dare o promettere utilità e corruzione, nonché alla corruzione tra privati, fattispecie dalle quali la società deve trarre un vantaggio perché possa risponderne.

La legge n. 190 del 2012, ad avviso dell'Autorità, fa riferimento, invece, ad un concetto più ampio di corruzione, in cui rilevano non solo l'intera gamma dei reati contro la p.a. disciplinati dal Titolo II del Libro II del codice penale, ma anche le situazioni di "cattiva amministrazione", nelle quali vanno compresi tutti i casi di deviazione significativa, dei comportamenti e delle decisioni, dalla cura imparziale dell'interesse pubblico, degli enti, sia che tale condizionamento abbia avuto successo, sia nel caso in cui rimanga a livello di tentativo.

In una logica di coordinamento delle misure e di semplificazione degli adempimenti, la normativa di riferimento consente alle società di integrare il modello di organizzazione e gestione ex D.lgs. n. 231 del 2001 con misure idonee a prevenire anche i fenomeni di corruzione e di illegalità all'interno delle società in coerenza con le finalità della legge n. 190 del 2012.

Tali strumenti normativi, pur rispondendo a principi di tutela di interessi fra loro diversi, hanno in comune la finalità di ridurre il rischio di commissione di un illecito in ambito societario ed entrambi individuano quale criterio di imputazione soggettiva la "colpa di organizzazione" ed adottano un sistema di allocazione della responsabilità sulla base di una deficienza organizzativa desumibile dalla mancata adozione di adeguati modelli di prevenzione e protezione.

In quest'ottica SRT S.p.A. ha scelto di integrare il presente **Piano di Prevenzione della Corruzione** al Modello di Organizzazione e Gestione elaborato ai sensi del D.lgs. 231/2001 già precedentemente adottato dalla società.

#### 4. Responsabile della Prevenzione della Corruzione

La figura del RPCT è stata istituita dalla L. 190/2012 che stabilisce che ogni amministrazione approvi un Piano Triennale della Prevenzione della Corruzione finalizzato a valutare il livello di esposizione degli uffici al rischio e all'individuazione degli interventi necessari per mitigarlo. La predisposizione e la verifica dell'attuazione del Piano sono attribuite al Responsabile della Prevenzione della Corruzione e della Trasparenza.

Il Responsabile della Prevenzione della Corruzione (RPC) è stato nominato nella seduta del Consiglio di Amministrazione di SRT S.p.A del 9 settembre 2015 e ricopre anche la qualifica di Responsabile della Trasparenza (RT) e di membro interno dell'Organismo di Vigilanza ai sensi del D.Lgs. 231/2001.

Considerato che l'Organismo di Vigilanza resta in carica fino alla scadenza del Consiglio di Amministrazione che lo ha nominato, il nuovo Consiglio ha provveduto alla contestuale nomina dell'OdV. La Delibera n. 1134 del 08/11/2017 dell'ANAC ha definito in modo puntuale l'applicazione degli obblighi ricadenti sulle società a controllo pubblico in merito al contrasto contro la corruzione e alla trasparenza, ritenendo, contrariamente ai precedenti orientamenti, che il ruolo di RPCT fosse incompatibile con quello di membro dell'OdV.

Pertanto, alla luce della nuova normativa, il Consiglio di Amministrazione, in data 13/9/2018, ha proceduto alla nomina di un Organismo di Vigilanza di natura monocratica, dando tuttavia esplicita indicazione all'OdV stesso ed al RPCT di operare in costante coordinamento.

Il Piano di Prevenzione della Corruzione e il Piano di Trasparenza ed Integrità (PTPC) sono stati integrati nel Modello di Organizzazione e Gestione ex D.lgs. 231/01 (MOG) già precedentemente adottato da SRT S.p.A a dimostrazione dell'impegno trasversale della società alla lotta contro ogni forma di corruzione.

Il Responsabile della Prevenzione della Corruzione:

- 1) predispone il PTPC e lo sottopone al Consiglio di Amministrazione per la necessaria approvazione (art. 1, comma 8) entro il 31 gennaio di ciascun anno prendendo a riferimento il triennio successivo a scorrimento;
- 2) definisce procedure appropriate per selezionare e formare i dipendenti destinati ad operare in settori particolarmente esposti alla corruzione sui temi dell'etica e della legalità (art. 1, comma 8 e 10);
- 3) verifica l'efficace attuazione del piano e la sua idoneità (art. 1, comma 10, lett. a);
- 4) propone modifiche al piano in caso di accertamento di significative violazioni o di mutamenti dell'organizzazione (art. 1, comma 10, lett. a);
- 5) vigila sul rispetto delle norme in materia di inconfiribilità e incompatibilità (art.15 del d.lgs. 39/2013);
- 6) redige una relazione, entro il 15 dicembre di ogni anno, recante i risultati dell'attività svolta tra cui il rendiconto sull'attuazione e l'efficacia delle misure di prevenzione definite nel PTPC (art. 1, co. 14);
- 7) cura la diffusione della conoscenza del Codice Etico nell'amministrazione e il monitoraggio annuale sulla sua attuazione;
- 8) pubblica sul sito internet della Società nell'apposita sezione "Società Trasparente" ed esercita un'attività di controllo sull'adempimento da parte della società degli obblighi di pubblicazione previsti dal D.Lgs. 33/2013;
- 9) si occupa dei casi di riesame dell'accesso civico.

Per l'adempimento dei compiti previsti dalla Legge 190/2012 sopra elencati, il RPC può in ogni momento:

- verificare e chiedere delucidazioni per iscritto e verbalmente a tutti i dipendenti su comportamenti che possono integrare anche solo potenzialmente corruzione e illegalità;

- richiedere ai dipendenti che hanno istruito un procedimento di fornire motivazioni per iscritto circa le circostanze di fatto e di diritto che sottendono all’adozione del provvedimento finale;
- effettuare, tramite l’ausilio di soggetti interni competenti per settore, ispezioni e verifiche al fine di procedere al controllo del rispetto delle condizioni di correttezza e legittimità dei procedimenti in corso o già conclusi.

## 5. Valutazione del rischio.

La valutazione del rischio è il processo di gestione che si sviluppa attraverso le seguenti fasi:

- identificazione delle aree di rischio;
- analisi del rischio;
- ponderazione del rischio.

### Allegato 1) – Valutazione del rischio

#### 5.1 Identificazione delle aree di rischio.

L’identificazione delle aree di rischio ha la finalità di consentire l’emersione delle aree nell’ambito dell’attività dell’intera amministrazione che debbono essere presidiate più di altre mediante l’implementazione di misure di prevenzione.

Rispetto a tali aree il PTPC identifica le loro caratteristiche, le azioni e gli strumenti per prevenire il rischio, stabilendo le priorità di trattazione.

L’individuazione delle aree di rischio è il risultato di un processo complesso, che presuppone la valutazione del rischio da realizzarsi attraverso la verifica “sul campo” dell’impatto del fenomeno corruttivo sui singoli processi svolti nella società.

Con riferimento all’analisi del contesto interno si rileva la necessità di un coinvolgimento appropriato di tutta la struttura organizzativa soprattutto nella realizzazione della mappatura dei processi nei loro ruoli di interlocutori in possesso delle informazioni sulle modalità di svolgimento dei processi stessi.

L’identificazione dei potenziali eventi di corruzione è avvenuta con il coinvolgimento del Dirigente e dei referenti delle sottoelencate Aree della società:

- Direzione Generale – DG;
- Area Acquisti e contratti - IUC;
- Area Personale e affari generali - RUA;
- Area Contabilità e controllo - RUB;
- Area Comunicazione e Formazione - IARC;
- Area Ambiente – RSGAQ;
- Area Sicurezza – CO – ASPP – Resp. HS;
- Area autorizzazione e gestione impianti - RST;
- Area Conferimenti - CUC.
- 

Per “**rischio**” si intende l’effetto dell’incertezza sul corretto perseguimento dell’interesse pubblico e, quindi, sull’obiettivo istituzionale della società, dovuto alla possibilità che si verifichi un dato evento.

Per “**evento**” si intende il verificarsi o il modificarsi di un insieme di circostanze che si frappongono o si oppongono al perseguimento dell’obiettivo istituzionale della società.

Le aree di rischio variano a seconda del contesto esterno ed interno e della tipologia di attività istituzionale svolta dalla specifica amministrazione.

Oltre alle seguenti aree cd. "obbligatorie":

- A) acquisizione e gestione del personale;
- B) contratti pubblici;
- C) adozione di provvedimenti ampliativi della sfera giuridica dei destinatari privi di effetto economico diretto ed immediato per il destinatario;
- D) adozione di provvedimenti ampliativi della sfera giuridica dei destinatari con effetto economico diretto ed immediato per il destinatario;

vi sono delle aree di rischio ricorrenti, rispetto alle quali potenzialmente tutte le amministrazioni sono esposte, a prescindere dalla tipologia e dal comparto riconducibili ad aree con alto livello di probabilità di eventi rischiosi. Ci si riferisce, in particolare, alle aree relative allo svolgimento di attività di:

- E) gestione delle entrate, delle spese e del patrimonio;
- F) controlli, verifiche, ispezioni e sanzioni;
- G) incarichi e nomine;
- H) affari legali e contenzioso.

Queste aree, insieme a quelle sopra indicate, definite "obbligatorie", sono denominate, nel complesso, "aree generali".

Oltre alle aree generali, in relazione alle proprie attività, specificità funzionali e di contesto, la società ha individuato la seguente area di rischio specifica:

- I) rapporti con società a controllo pubblico per la gestione dei rifiuti.

I processi relativi a ciascuna Area di rischio sono di seguito riportati:

- A) Processi finalizzati all'acquisizione e alla gestione del personale:
  - 1. Reclutamento
  - 2. Progressioni di carriera
  - 3. Conferimento di incarichi di collaborazione
- B) Processi relativi ai contratti pubblici:
  - 1. Programmazione
  - 2. Progettazione della gara
  - 3. Selezione del contraente
  - 4. Verifica dell'aggiudicazione e stipula del contratto
  - 5. Esecuzione del contratto
  - 6. Rendicontazione del contratto
- C) Processi finalizzati all'adozione di provvedimenti ampliativi della sfera giuridica dei destinatari privi di effetto economico diretto ed immediato per il destinatario:
  - 1. Interventi riferiti all'ambito autorizzativo che favoriscano indebitamente terzi quale l'abuso nell'adozione di provvedimenti autorizzativi aventi ad oggetto condizioni di accesso ai servizi di trattamento, recupero e smaltimento dei rifiuti al fine di agevolare particolari soggetti.
- D) Processi finalizzati all'adozione di provvedimenti ampliativi della sfera giuridica dei destinatari con effetto economico diretto ed immediato per il destinatario:
  - 1. Erogazione dei contributi a favore degli istituti scolastici finalizzati al pagamento delle spese di trasporto degli alunni presso gli impianti di SRT o altri siti legati alla corretta gestione dei rifiuti nell'ambito delle attività di informazione e sensibilizzazione ambientale.
- E) Gestione delle entrate, delle spese e del patrimonio:
  - 1. Acquisizione di risorse, in relazione alla tipologia delle entrate
  - 2. Atti dispositivi della spesa (impegni e liquidazioni)

3. Processi che riguardano la gestione e la valorizzazione del patrimonio sia in uso sia affidato a terzi e di ogni beni di proprietà della società.
- F) Controlli, verifiche, ispezioni e sanzioni:
1. Attività di controllo, verifiche, ispezioni e sanzioni della Società
  2. Controlli, verifiche, ispezioni sui rifiuti conferiti
  3. Controlli, verifiche, ispezioni e sanzioni da parte degli enti preposti alla Società
- G) Incarichi e nomine:
1. Attribuzione di incarichi dirigenziali a tempo determinato
  2. Affidamento di incarichi professionali.
- H) Affari legali e contenzioso.
- I) Rapporti con società a controllo pubblico per la gestione dei rifiuti.

## 5.2. Analisi del rischio

L'analisi del rischio è essenziale al fine di comprendere i fattori di contesto che agevolano il verificarsi di comportamenti o fatti di corruzione, tale analisi consente di individuare misure specifiche di trattamento più efficaci. I fattori abilitanti del rischio corruttivo possono essere molteplici ed è fondamentale il coinvolgimento della struttura organizzativa a supporto del RPTC nell'individuazione dei fattori su cui concentrare l'attenzione per il rafforzamento delle misure di trattamento e per il monitoraggio da parte del RPTC.

I principi guida per l'analisi del livello di esposizione al rischio sono richiamati nel PNA 2019, evidenziando un criterio generale di prudenza secondo il quale è sempre opportuno evitare la sottostima del rischio.

Le indicazioni metodologiche riportate nell'allegato 1 al PNA 2019, alle quali si fa riferimento, prevedono le seguenti azioni per l'analisi dell'esposizione al rischio:

- Scelta dell'approccio valutativo;
- Individuazione dei criteri di valutazione;
- Rilevazione dei dati;
- Formulazione del giudizio sintetico.

I criteri di valutazione individuati sono tradotti operativamente nei seguenti indicatori di rischio:

- a) il livello di interesse esterno;
- b) la presenza di un processo decisionale altamente discrezionale;
- c) la manifestazione di eventi corruttivi analoghi a quelli esaminati se sono stati oggetto in passato di eventi corruttivi nell'amministrazione;
- d) l'adozione di strumenti di trasparenza sostanziale;
- e) il livello di collaborazione dei responsabili ed il grado di attuazione delle misure di trattamento;
- f) la frequenza media.

Per quanto riguarda la risonanza mediatica di eventuali eventi corruttivi, poiché l'incidenza è sempre da considerare elevata in virtù della natura stessa della società, essa non viene individuata quale indicatore di stima del livello di rischio.

La rilevazione dei dati per la stima del rischio viene effettuata sulla base dei dati statistici per stimare la frequenza degli eventi corruttivi quali dati sui precedenti giudiziari o sui procedimenti disciplinari a carico dei dipendenti della società, su eventuali segnalazioni pervenute tramite la procedura di whistleblowing o pervenute dall'esterno per segnalare reclami o malfunzionamenti nei processi organizzativi.

Si è proceduto infine alla misurazione degli eventi rischiosi, attribuendo un giudizio sintetico di tipo qualitativo (alto, medio, basso) fino a pervenire ad una valutazione complessiva del livello di esposizione al rischio oggetto di analisi debitamente motivata sulla base delle evidenze raccolte.

### 5.3 Ponderazione del rischio

La fase di ponderazione del rischio ha lo scopo di stabilire, sulla base degli esiti delle analisi del rischio, le azioni da intraprendere per ridurre l'esposizione al rischio e definire le priorità di trattamento, considerando gli obiettivi dell'organizzazione ed il contesto in cui la stessa opera, attraverso il loro confronto.

La ponderazione del rischio può anche portare alla decisione di non sottoporre il rischio ad ulteriore trattamento limitandosi a mantenere attive le misure esistenti.

Per quanto riguarda le priorità di trattamento, si procede con ordine partendo dalle attività che presentano una esposizione più elevata fino ad arrivare al trattamento di quelle che presentano un'esposizione più contenuta.

## 6. Trattamento del rischio. Individuazione e Programmazione delle misure.

Il trattamento del rischio è la fase volta ad individuare i correttivi e le modalità più idonee a prevenire i rischi sulla base delle priorità emerse in sede di valutazione degli stessi; essa si concretizza nell'individuazione e progettazione di misure di prevenzione specifiche e puntuali fissandone le relative scadenze in base alle priorità rilevate ed alle risorse disponibili.

La prima fase del trattamento del rischio consiste nell'identificare le misure di prevenzione in funzione delle criticità rilevate. Esse possono essere individuate sia come generali che come specifiche e sono le seguenti:

- controllo,
- trasparenza,
- definizione e promozione dell'etica e di standard di comportamento,
- regolamentazione,
- semplificazione,
- formazione,
- sensibilizzazione e partecipazione,
- rotazione,
- segnalazione e protezione,
- disciplina del conflitto di interesse,
- regolazione dei rapporti con i "rappresentanti di interessi particolari".

Le misure ritenute più rilevanti sono quelle della semplificazione e della sensibilizzazione.

E' infatti efficace semplificare il processo convogliando più documenti, regolamenti e procedure disciplinanti un medesimo ambito, in un unico ed univoco strumento di regolamentazione.

La sensibilizzazione e la promozione dell'etica come formazione, informazione sugli idonei comportamenti da tenere durante la normale attività lavorativa, costituisce una valida misura di contrasto.

La corruzione è spesso causata da un problema culturale, o dall'assenza di regole di comportamento, pertanto, per incidere su tali fattori è utile adoperare misure di sensibilizzazione e di promozione dell'etica come formazione, informazione e comunicazione sui doveri e sui comportamenti da tenere in particolari situazioni concrete. A tal fine è utile far riferimento a situazioni reali sui comportamenti dei dipendenti che possono favorire criticità, come esplicitati e diffusi attraverso ordini di servizio della Direzione.

Le misure sopra individuate, per essere efficaci ed attuabili, devono avere determinati requisiti e devono coinvolgere tutta la struttura organizzativa.

Esse devono essere altresì programmate prendendo in considerazione i seguenti elementi descrittivi:

- fasi e/o modalità di attuazione della misura
- Tempistica di attuazione
- Responsabilità connesse
- Indicatori di monitoraggio.

## 7. Monitoraggio e riesame

Il monitoraggio ed il riesame sono attività strettamente collegate e costituiscono una fase fondamentale del processo di gestione del rischio attraverso cui verificare l'adeguatezza delle misure di prevenzione ed il complessivo funzionamento del processo stesso.

Il criterio di campionamento delle misure adottato dalla società riguarda principalmente le misure dei processi risultati a più elevata esposizione al rischio, alle segnalazioni pervenute tramite segnalazioni esterne o interne alla società.

SRT S.p.A, in coerenza con quanto già previsto per l'attuazione delle misure ai sensi del d.lgs. 231/2001, stabilisce di fare indagini mirate verso le aree di rischio maggiormente sensibili a fenomeni corruttivi con frequenza trimestrale e in piena sintonia con l'OdV. Parallelamente si prefigge di effettuare un monitoraggio continuo volto ad evidenziare nuovi settori al fine di mappare altre aree di rischio non contemplate nel presente Piano.

Il RPC sarà responsabile di tale attività di indagine e si coordinerà con l'OdV al fine anche di condividere con tale Organismo le risultanze e le strategie che dovessero risultare necessarie alla luce dei rilievi emersi.

In seguito alle attività di monitoraggio sull'idoneità delle misure ed al riesame della funzionalità complessiva del sistema, nel corso dell'anno 2018 è stato ulteriormente implementato il sistema procedurale al fine di consentire un corretto e puntuale monitoraggio dei fattori di rischio e delle relative misure di prevenzione, sono stati, al riguardo, introdotti i regolamenti disciplinanti: "I flussi informativi verso e dall'Organismo di Vigilanza" ed il "Protocollo Operativo riguardante la gestione dei rapporti con P.U. e IPS".

Inoltre, al fine di dare evidenza delle informazioni rilevanti dal punto di vista delle potenziali conseguenze anche nell'ambito del Sistema di Gestione Integrato, è stata modificata la procedura prevista nel documento "Flussi informativi verso e dall'Organismo di Vigilanza" prevedendo la trasmissione anche alla società di certificazione dei sistemi di gestione delle informazioni più significative.

## 8. Misure di prevenzione obbligatorie ex Legge 190/2012.

### 8.1. Codice Etico e Sistema Disciplinare

Il Codice Etico rappresenta uno strumento essenziale del PTPC poiché le norme in esso contenute disciplinano il corretto comportamento. SRT S.p.A si è dotata da diversi anni di un Codice Etico, ovvero la carta dei diritti e doveri morali che definisce la responsabilità etico - sociale di ogni partecipante all'organizzazione aziendale. Alla luce dell'implementazione del Modello Organizzativo ai sensi del D.lgs. 231/01 e dei principi contenuti nel presente Piano, la società, con delibera del Consiglio di Amministrazione in data 2 settembre 2016, ha aggiornato integralmente il Codice Etico al fine di renderlo coerente e conforme con le norme volte a prevenire i comportamenti che possono provocare fenomeni di corruzione ex Legge 190/2012.

SRT S.p.A si impegna inoltre a dare opportuna diffusione del Codice Etico così aggiornato nonché a declinarlo in una serie di ordini di servizio contenenti norme di comportamento specifiche.

Aspetto essenziale per l'effettività del Piano è l'adozione di un adeguato Sistema sanzionatorio atto a rilevare la violazione delle norme e delle disposizioni contenute nel Modello organizzativo, al fine di prevenire i fenomeni di corruzione ex Legge 190/2012. Tale sistema si rivolge a tutto il personale, agli amministratori, ai collaboratori esterni e a tutti i soggetti aventi rapporti contrattuali con la società.

Il Sistema Disciplinare è stato approvato dal Consiglio di Amministratore in data 7 ottobre 2016 e modificato, in ultimo, con delibera del 28 dicembre 2017 in seguito all'entrata in vigore della Legge n. 179 del 30 novembre 2017 "Disposizioni per la tutela degli autori di segnalazioni di reati o irregolarità di cui siano venuti a conoscenza nell'ambito di un rapporto di lavoro pubblico o privato" (WHISTLEBLOWING).



## 8.2. Trasparenza

Ai sensi del D.lgs. 33/2013 SRT S.p.A ha efficacemente predisposto il “Programma triennale per la trasparenza e l’integrità”, secondo gli adeguamenti indicati nell’Allegato 1) alla Delibera n. 1134 del 8/11/2017 dell’ANAC. Il Consiglio di Amministrazione della società ha inoltre nominato il Responsabile della Trasparenza che, secondo prassi consolidata, coincide con il Responsabile della prevenzione della Corruzione (RPC) e resta in carica fino ad esplicita revoca.

## 8.3. Inconferibilità e incompatibilità degli incarichi e conflitto di interessi.

SRT S.p.A. si è adeguata ai dettami in materia delle incompatibilità e delle inconferibilità degli incarichi disciplinati dal d.lgs. n. 39/2013.

Ai sensi dall’art. 15 del D.Lgs. n. 39/2013 al RPCT è affidato il compito di vigilare sul rispetto delle disposizioni sulle inconferibilità e incompatibilità degli incarichi di cui al medesimo decreto legislativo, con capacità proprie di intervento, anche sanzionatorio e di segnalare le violazioni all’ANAC.

L’Autorità con le *“Linee guida in materia di accertamento delle inconferibilità e delle incompatibilità degli incarichi amministrativi da parte del responsabile della prevenzione della corruzione”*, adottate con Delibera ANAC n. 833 del 3/8/2016, ha precisato che spetta al RPCT avviare il procedimento sanzionatorio, ai fini dell’accertamento delle responsabilità soggettive e dell’applicazione della misura interdittiva prevista dall’art. 18 (per le sole inconferibilità). Il procedimento avviato dal RPC è un distinto e autonomo procedimento, che si svolge nel rispetto del contraddittorio e che è volto ad accertare la sussistenza dell’elemento psicologico del dolo o della colpa, anche lieve, in capo all’organo conferente. All’esito del suo accertamento il RPC irroga, se del caso, la sanzione inibitoria di cui all’art. 18 del d.lgs. n. 39/2013. Per effetto di tale sanzione, l’organo che ha conferito l’incarico non potrà, per i successivi tre mesi, procedere al conferimento di incarichi di propria competenza.

Il RPC, anche su indicazione dell’OdV, verifica con regolarità la sussistenza di eventuali condizioni ostative in capo a coloro che rivestono incarichi di amministratore, come definiti dall’art. 1, co. 2, lett. l), del d.lgs. n. 39/2013 - e cioè “gli incarichi di presidente con deleghe gestionali dirette, amministratore delegato e assimilabili, di altro organo di indirizzo dell’attività dell’ente comunque denominato” - e a coloro cui sono conferiti incarichi dirigenziali.

La verifica delle dichiarazioni viene effettuata dal RPC sulla base degli incarichi risultanti dal C.V. e dei fatti notori acquisiti.

Nel Piano sono previste misure volte a verificare la sussistenza di eventuali precedenti penali a carico dei dipendenti e/o dei soggetti cui si intendono conferire incarichi quali la formazione delle commissioni per l’affidamento di contratti pubblici, di commissioni di concorso, di assegnazione di incarichi dirigenziali.

Tutte le dichiarazioni di insussistenza delle cause di inconferibilità, rese all’atto del conferimento dell’incarico, sono pubblicate sul sito istituzionale della società ed aggiornate annualmente.

Ferme restando le disposizioni di cui al D.Lgs. n. 39/2003, l’art. 42 del Codice dei Contratti disciplina l’ipotesi di conflitto di interessi nell’ambito di una procedura di gara e si applica a tutti i soggetti coinvolti in una qualsiasi fase della procedura di gestione di un contratto pubblico o che possano influenzare in qualsiasi modo l’esito in ragione del ruolo ricoperto all’interno dell’organizzazione aziendale.

Nell’area di rischio inerente “Contratti pubblici”, vengono individuate ed attuate le relative misure di prevenzione.

La gestione del conflitto di interessi attiene a diversi processi che vengono individuati all’interno del PTPC con la previsione di specifiche attività.

La società ha predisposto uno specifico modello contenente lo **schema di dichiarazione** per la segnalazione delle situazioni di conflitto di interesse da rendersi da parte dell'interessato e da inoltrare al proprio superiore gerarchico ed al Responsabile della Prevenzione della corruzione e della trasparenza.

Il soggetto che si trova nella situazione di conflitto di interesse deve astenersi dall'assumere decisioni e darne immediata comunicazione al proprio superiore gerarchico.

#### 8.4. Attività successiva alla cessazione del rapporto di lavoro dei dipendenti pubblici

L'art. 1, co. 42, lett. l) della l. 190/2012, ha contemplato l'ipotesi relativa alla c.d. "incompatibilità successiva" (pantouflage), introducendo all'art. 53 del d.lgs. 165/2001, il co. 16-ter, ove è disposto il divieto per i dipendenti che, negli ultimi tre anni di servizio, abbiano esercitato poteri autoritativi o negoziali per conto della società, di svolgere, nei tre anni successivi alla cessazione del rapporto di lavoro, attività lavorativa o professionale presso i soggetti privati destinatari dell'attività della società svolta attraverso i medesimi poteri.

La norma sul divieto di pantouflage prevede inoltre specifiche conseguenze sanzionatorie, quali la nullità del contratto concluso e dell'incarico conferito in violazione del predetto divieto; inoltre, ai soggetti privati che hanno conferito l'incarico è preclusa la possibilità di contrattare con la società nei tre anni successivi, con contestuale obbligo di restituzione dei compensi eventualmente percepiti ed accertati ad essi riferiti.

Al fine di ottemperare a tale disposizione, introdotta con finalità di contenimento del rischio di situazioni di corruzione connesse all'impiego del dipendente successivo alla cessazione del rapporto di lavoro, il Consiglio di Amministrazione, nella seduta del 14 febbraio 2018 ha deliberato l'aggiornamento del "Regolamento interno per il reclutamento del personale e per il conferimento di incarichi di collaborazione" inserendo, al TITOLO I – "Reclutamento del Personale", l'articolo Art. 12: – "Attività successiva alla cessazione del rapporto di lavoro dei dipendenti pubblici", assicurando che:

- nelle varie forme di selezione del personale sia inserita espressamente la condizione ostativa menzionata sopra;
- i soggetti interessati rendano la dichiarazione di insussistenza della suddetta causa ostativa;
- sia svolta, secondo criteri autonomamente definiti, una specifica attività di vigilanza, eventualmente anche secondo modalità definite e su segnalazione di soggetti interni ed esterni.

#### 8.5. Formazione

La Formazione in materia di etica, integrità ed altre tematiche inerenti il rischio corruttivo, costituisce una delle principali misure di prevenzione della corruzione.

SRT S.p.A. prevede di organizzare annualmente idonea formazione in materia di prevenzione della corruzione e con riferimento al Modello di Organizzazione e gestione ex Dlgs 231/2001 ed ai suoi allegati (Codice Etico e Sistema Disciplinare ex D.Lgs. 231/2001) includendo nel percorso formativo la discussione di casi concreti e pertinenti alla realtà aziendale. SRT S.p.A ha scelto di erogare tale formazione/informazione con personale interno al fine di rafforzare i rapporti interni tra il personale e aumentare la consapevolezza e la sensibilità nei confronti delle norme in oggetto.

La formazione viene erogata secondo due livelli. Una formazione di livello generale rivolta agli operatori, mirata all'aggiornamento delle competenze e alle tematiche dell'etica e della legalità, del codice etico e disciplinare e una formazione specifica rivolta ai responsabili aziendali addetti alle aree di rischio, mirata a valorizzare i programmi e gli strumenti per la prevenzione in relazione alle funzioni svolte.

Analogamente vengono organizzati momenti informativi anche in occasione delle riunioni con i vertici societari. Il monitoraggio della formazione viene realizzato attraverso la compilazione di questionari o test di apprendimento per rilevarne l'adeguatezza e l'efficacia.

## 8.6. Tutela del dipendente che segnala illeciti

In materia di anticorruzione, l'art 54 bis D. Lgs. 165/2001, introdotto dalla L. 190/2012 e sostituito dall'art. 1 della L. 179/2017, affida una tutela particolare al dipendente di un ente di diritto privato sottoposto a controllo pubblico (ed ai lavoratori e ai collaboratori delle imprese fornitrici di beni o servizi e che realizzano opere in favore dell'ente) che, nell'interesse dell'integrità della pubblica amministrazione, segnali al RPCT o all'ANAC, ovvero denunci all'autorità giudiziaria ordinaria o contabile, condotte illecite di cui ne sia venuta a conoscenza in ragione del proprio rapporto di lavoro; gli illeciti che rilevano ai fini dell'anticorruzione comprendono tutte le situazioni in cui, nel corso dell'attività amministrativa, si riscontri l'abuso da parte di un soggetto del potere a lui affidato al fine di ottenere vantaggi privati (dunque si tratta di illeciti che arrecano un danno alla società). Il segnalante non può essere oggetto di azioni ritorsive in conseguenza della sua segnalazione e, la sua identità, non può essere rilevata, se non al verificarsi di determinate condizioni definite dalla norma.

Una analoga tutela è offerta dall'art 6 comma 2-bis D.Lgs. 231/2001 (introdotto sempre dalla L. 179/2017) al dipendente o collaboratore che in maniera circostanziata segnali illeciti rilevanti ai sensi del D.Lgs. 231/2001, fondati su elementi di fatto precisi e concordanti, ovvero violazioni del modello di organizzazione e gestione dell'ente, di cui siano venuti a conoscenza in ragione delle funzioni svolte; gli illeciti che rilevano, in questo caso, sono quelli commessi nell'interesse o a vantaggio della società. Anche tali soggetti non possono subire alcuna ritorsione per effetto delle loro segnalazioni, e nei loro confronti è garantita la riservatezza della identità.

Al fine di incoraggiare il personale, dipendente e non, a denunciare gli illeciti o le situazioni anomale di cui viene a conoscenza nonché segnalare ogni informazione relativa a comportamenti costituenti violazioni delle prescrizioni del MOG 231 o notizie inerenti alla commissione di reati, SRT S.p.A ha istituito un canale di comunicazione consistente nella possibilità di inviare all'OdV corrispondenza riservata presso uno specifico indirizzo di posta elettronica ([odv231@srtspa.it](mailto:odv231@srtspa.it)).

Detta modalità di trasmissione delle informazioni è intesa a garantire la riservatezza per i segnalatori del messaggio, anche al fine di evitare atteggiamenti ritorsivi nei confronti del segnalante.

Per il personale non dotato di postazione informatica, SRT S.p.A ha predisposto un apposito **“Modulo segnalazione all'Organismo di Vigilanza”** che verrà posizionato in precise aree comuni. Una volta compilato sarà possibile conferire il Modulo in apposite cassette. Solo il RPC e il Presidente dell'OdV possono accedere alla visione dei Moduli compilati.

Poiché l'OdV opera in forma monocratica ma in stretto coordinamento con l'RPCT, SRT S.p.A ha istituito un sistema di segnalazione unico, che tuteli al massimo la identità del segnalante, e che consenta al RPCT ed all'OdV (e solo a loro) di ricevere in maniera contestuale le segnalazioni e di discernere, di concerto, quelle rilevanti ai fini corruttivi e quelle invece rilevanti ai fini della L. 231.

Pertanto un operatore che segnala una violazione, anche se non costituente reato, non deve trovarsi in alcun modo in posizione di svantaggio per questa azione, indipendentemente dal fatto che la sua segnalazione sia poi risultata fondata o meno.

SRT si impegna a offrire un ambiente di lavoro privo di discriminazioni e molestie e si aspetta che tutti gli operatori facciano tutto quanto possibile per mantenere questo tipo di ambiente di lavoro.

SRT non potrà tollerare molestie a un dipendente da parte di nessuno.

Saranno intraprese azioni disciplinari nei confronti di chiunque metta in atto azioni discriminatorie o rechi molestie a qualsiasi operatore che segnali una violazione del Modello.

Un operatore che segnali una violazione del Modello o trasmetta un'accusa sia essa falsa, non avrà diritto alle tutele offerte da quest'ultimo.

Verranno avviate procedure disciplinari nei confronti di chiunque sollevi intenzionalmente accuse false o irregolari.

Si prevede che nella maggioranza dei casi, le segnalazioni siano risolte in modo informale dal Responsabile del servizio. A tal fine, i Responsabili devono considerare tutte le preoccupazioni sollevate in modo serio e completo e, ove necessario, chiedere pareri all'OdV ed alle altre competenti figure e/o compiere indagini approfondite, nel rispetto delle proprie attribuzioni.

Qualora la segnalazione non dia esito, o l'operatore si senta a disagio nel presentare la segnalazione al proprio Responsabile, l'operatore deve rivolgersi all'OdV.

Infine, In seguito all'emanazione della Legge n. 179 del 30 novembre 2017 "Disposizioni per la tutela degli autori di segnalazioni di reati o irregolarità di cui siano venuti a conoscenza nell'ambito di un rapporto di lavoro pubblico o privato" (WHISTLEBLOWING) è stato aggiornato il Sistema Disciplinare ex D.Lgs. 231/2001.

## 8.7. Rotazione o misure alternative

Uno dei principali fattori di rischio di corruzione è costituito dalla circostanza che uno stesso soggetto possa sfruttare un potere o una conoscenza nella gestione di processi caratterizzati da discrezionalità e da relazioni intrattenute con gli utenti per ottenere vantaggi illeciti. Al fine di ridurre tale rischio e avendo come riferimento la legge n. 190 del 2012 che attribuisce particolare efficacia preventiva alla rotazione, è auspicabile che questa misura sia attuata anche all'interno delle società, compatibilmente con le esigenze organizzative d'impresa.

SRT S.p.A. è una società che presenta un organico inferiore a cinquanta dipendenti, la sua struttura organizzativa risulta quindi snella e secondo un organigramma definito risulta impossibile considerata l'assenza di adeguate professionalità da alternare nei vari servizi. Inoltre la rotazione si pone in conflitto con l'altrettanto importante principio di continuità dell'azione che implica la valorizzazione della professionalità acquisita dal personale in taluni ambiti e settori di attività.

Tuttavia S.R.T. S.p.A nel voler mettere in atto ogni possibile misura al fine di prevenire fenomeni che possano portare a reati corruttivi e, soprattutto, stante la mission della società che la vede fortemente impegnata in campo ambientale, prevede l'attuazione di misure alternative tramite la progressiva introduzione della "segregazione delle funzioni", con le seguenti modalità:

- stabilire modalità operative che favoriscano una maggiore compartecipazione del personale alle attività del proprio ufficio "segregazione delle funzioni";
- prevedere meccanismi di condivisione delle fasi procedurali nelle aree più a rischio e per le istruttorie più delicate;
- articolazione dei compiti e delle responsabilità per evitare l'attribuzione di più mansioni e responsabilità in capo ad un unico soggetto per non esporre la società a rischi di errori o comportamenti scorretti. A tale riguardo nelle aree a rischio, le fasi procedurali verranno affidate a più persone e la responsabilità del procedimento sarà assegnata al responsabile dell'area. Il dirigente adotterà il provvedimento finale.

# Programma triennale per la trasparenza e l'integrità (P.T.T.I.) 2020-2022

## 1. Le principali novità normative

La trasparenza è un obiettivo e uno strumento trasversale affermatosi progressivamente negli ultimi anni e codificato nel Decreto legislativo n. 33 del 20 aprile 2013, *"Riordino della disciplina riguardante gli obblighi di pubblicità, trasparenza e diffusione di informazioni da parte delle pubbliche amministrazioni"*.

La normativa definisce la trasparenza come l'accessibilità totale delle informazioni concernenti l'organizzazione e l'attività delle pubbliche amministrazioni, per favorire forme diffuse di controllo sul perseguimento delle funzioni istituzionali e dell'utilizzo delle risorse pubbliche.

SRT spa sostiene e condivide tali principi, coerenti anche con quanto affermato nel proprio Codice Etico adottato il 31 gennaio 2005 ed adeguato ai sensi del D.Lgs. 231/2001 con delibera del Consiglio di Amministrazione 2/9/2016.

Alla luce del nuovo quadro normativo, si evidenzia come la trasparenza costituisca misura fondamentale per la prevenzione della corruzione. Rilevanti innovazioni sono state apportate dal D.Lgs. 25 maggio 2016, n. 97 di modifica del D.Lgs. n. 33/2013 in materia di trasparenza. Tra le modifiche più significative è prevista l'integrazione totale del Programma Triennale della Trasparenza nel Piano Triennale di prevenzione della Corruzione, con la previsione di una Sezione della trasparenza all'interno del PTPC. E' inoltre prevista l'unificazione nello stesso soggetto delle funzioni di responsabile della prevenzione della corruzione e della trasparenza RPCT, modifiche, integrazioni e in alcuni casi, abrogazione degli obblighi di pubblicazione già previsti nel D.Lgs. n. 33/2013, come modificato dal D.Lgs. 97/2016.

Tra i nuovi adempimenti si segnalano, in particolare:

L'obbligo di pubblicazione dei dati reddituali e patrimoniali dei titolari di incarichi amministrativi di vertice e dirigenziali, già previsto per i titolari di incarichi politici.

La pubblicazione dei criteri di valutazione e delle tracce delle prove scritte relative ai concorsi che si aggiunge all'obbligo di pubblicazione dei bandi di concorso e degli avvisi di selezione per il reclutamento di personale.

Ulteriore novità introdotta dal D.Lgs. n. 97/2016 è rappresentata dall'istituto dell'accesso civico "generalizzato", il cosiddetto Foia.

### Riferimenti normativi

Il concetto di trasparenza è stato introdotto dall'art. 11 del D.lgs. 150/2009 che ha voluto inserire nell'ordinamento italiano una nuova nozione di accessibilità totale delle informazioni concernenti ogni aspetto dell'organizzazione della pubblica Amministrazione. Sono successivamente intervenute una serie numerosa e complessa di disposizioni normative in materia. Innanzitutto la Delibera CIVIT<sup>1</sup> n. 105 del 14 ottobre 2010, in attuazione dell'art. 13, comma 6, lettera e) del D.lgs. 150/09, detta le linee guida per la predisposizione del programma triennale per la trasparenza e l'integrità.

---

<sup>1</sup> CIVIT è l'acronimo di Commissione per la valutazione, la trasparenza e l'integrità delle amministrazioni pubbliche. Con il Decreto Legge 24 giugno 2014, n. 90 *"Misure urgenti per la semplificazione e la trasparenza amministrativa e per l'efficienza degli uffici giudiziari"*, convertito con modificazioni dalla Legge 11 agosto 2014 n. 114, viene istituita l'ANAC, Autorità Nazionale Anticorruzione, che sostituisce la CIVIT e assorbe le funzioni e le relative strutture amministrative dell'Autorità per la vigilanza sui contratti pubblici di lavori, servizi e forniture che, contestualmente, viene soppressa.

Successivamente la Delibera CIVIT n. 2 del 5 gennaio 2012, integrativa della precedente, ha approvato le linee guida per il miglioramento della predisposizione e dell'aggiornamento del Programma triennale per la trasparenza e l'integrità.

In tale quadro normativo si è inserita la Legge 6 novembre 2012, n.190 avente ad oggetto *“Disposizioni per la prevenzione e la repressione della corruzione e della illegalità nella pubblica amministrazione”* che si lega in modo stringente alle disposizioni in materia di trasparenza. Infatti, ai sensi dell'art. 35 si conferisce delega al Governo in merito all'adozione di un nuovo Decreto Legislativo per il riordino della disciplina riguardante gli obblighi di pubblicità, trasparenza e diffusione di informazioni da parte delle pubbliche amministrazioni, mediante la modifica o l'integrazione delle disposizioni vigenti, ovvero mediante la previsione di nuove forme di pubblicità.

In attuazione dell'art. 35 della Legge 190/12 viene quindi approvato il Decreto Legislativo 14 marzo 2013, n. 33, avente ad oggetto *“Riordino della disciplina riguardante gli obblighi di pubblicità, trasparenza e diffusione di informazioni da parte delle pubbliche amministrazioni”*, inteso, quindi, come proseguimento delle misure e degli interventi previsti dal Piano di prevenzione della corruzione. Il decreto ribadisce il concetto di trasparenza, già introdotto dal D.lgs. 150/09, ribadendo l'obiettivo della accessibilità totale delle informazioni concernenti l'organizzazione e l'attività delle pubbliche amministrazioni, allo scopo di favorire forme diffuse di controllo sul perseguimento delle funzioni istituzionali e sull'utilizzo delle risorse pubbliche. La trasparenza diventa indispensabile al fine di favorire sia la partecipazione dei cittadini alle attività delle pubbliche amministrazioni e sottoporre le stesse ad un controllo diffuso, sia la partecipazione alla gestione della cosa pubblica e la prevenzione di fenomeni corruttivi, attraverso la promozione dell'integrità. Tra le novità più rilevanti del decreto c'è, infatti, l'introduzione dell'istituto dell'accesso civico, cioè il diritto di tutti i cittadini di richiedere alle amministrazioni di pubblicare documenti, informazioni o dati, nei casi di inottemperanza, rafforzando di fatto la partecipazione e l'accountability.

L'art. 10 del D.lgs. 33/13 ridefinisce i contenuti e la forma del Programma triennale per la trasparenza e l'integrità che deve garantire:

- un adeguato livello di trasparenza,
- la legalità e lo sviluppo della cultura dell'integrità.

Il presente documento costituisce il *“Programma triennale per la Trasparenza e l'Integrità”* adottato per la prima volta da SRT spa (di seguito anche Società) per gli anni 2015 – 2017 ai sensi dell'art 1, comma 34 della Legge 6 novembre 2012, n.190, dell'art. 11 del D.lgs. 33/2013 e della circolare n.1/2014 del Ministero per la semplificazione e la pubblica amministrazione recante indicazioni in merito all'*“ambito soggettivo ed oggettivo di applicazione delle regole di trasparenza di cui alla legge 6 novembre 2012, n. 190 e al Decreto Legislativo 14 marzo 2013, n.33: in particolare , gli enti economici e le Società controllate e partecipate”*.

In sede di riordino e nell'ambito del disegno di delega, l'art. 11 del d.lgs. n. 33 del 2013 individua tra i soggetti tenuti agli obblighi di trasparenza:

- le pubbliche amministrazioni, di cui all'art. 1, comma 2, del d.lgs. n. 165 del 2001;
- le società partecipate dalle pubbliche amministrazioni e le società da esse controllate, ai sensi dell'art. 2359 cod. civ. *“limitatamente alle attività di pubblico interesse disciplinata dal diritto nazionale o dell'Unione europea”* per quanto riguarda le disposizioni dei commi da 15 a 33;
- le autorità indipendenti di garanzia, vigilanza e regolazione, che tuttavia dovranno provvedere *“secondo le disposizioni dei rispettivi ordinamenti”*, nel rispetto del loro status indipendente.

SRT spa, costituita unicamente da enti pubblici (comuni) e con capitale sociale interamente pubblico, ricade quindi tra i soggetti tenuti agli obblighi di trasparenza.

Secondo prassi consolidata SRT spa ha scelto di considerare il presente *“Programma triennale per la Trasparenza e l'Integrità per gli anni 2020 – 2022”* come parte speciale del Modello di Organizzazione e Gestione elaborato ai sensi del D.lgs. 231/2001.

Tale scelta è avallata a livello normativo anche da quanto previsto nel Piano Nazionale Anticorruzione in attuazione della Legge 6 novembre 2012 n. 190, ove, al paragrafo 3.1.1 “*I Piani Triennali di Prevenzione della Corruzione - P.T.P.C. - e i modelli di organizzazione e gestione del d.lgs. n. 231/2001*” si dispone che “per evitare inutili ridondanze, qualora gli enti adottino già modelli di organizzazione e gestione del rischio sulla base del d.lgs. n. 231 del 2001 nella propria azione di prevenzione della corruzione possono fare perno su essi, ma estendendone l’ambito di applicazione non solo ai reati contro la pubblica amministrazione previsti dalla Legge 231 del 2001 ma anche a tutti quelli considerati nella Legge. 190/2012.

## 2. Procedimento di elaborazione e adozione del Programma

### Obiettivi strategici in materia di trasparenza

SRT S.p.A. persegue i seguenti obiettivi strategici in materia di trasparenza:

1. Garantire la massima trasparenza della propria azione organizzativa e lo sviluppo della cultura della legalità e dell'integrità del proprio personale;
2. Assicurare che la trasparenza venga intesa come accessibilità totale, anche attraverso lo strumento della pubblicazione sul sito internet della Società, delle informazioni concernenti ogni aspetto dell'organizzazione, degli indicatori relativi agli andamenti gestionali e all'utilizzo delle risorse per il perseguimento delle funzioni istituzionali e dei risultati dell'attività di misurazione e valutazione, allo scopo di favorire forme diffuse di controllo del rispetto dei principi di buon andamento e imparzialità;
3. Garantire l’idonea e continua pubblicità e informazione circa gli avvisi, i servizi e le forniture mediante la pubblicazione dei documenti di riferimento sul sito internet della Società al fine di garantire una adeguata partecipazione e concorrenzialità di mercato;
4. Adottare i principi della trasparenza come presupposti cardine alla base di un sistema di gestione dei propri impianti di trattamento dei rifiuti che garantisca la prevenzione dell'inquinamento e il conseguimento di obiettivi e traguardi ambientali atti a realizzare un miglioramento continuo delle proprie prestazioni.

### Responsabile della Trasparenza e indicazione degli uffici e dei dirigenti coinvolti per l’individuazione dei contenuti del programma

Il Consiglio di Amministrazione in data 09/09/2015 ha deliberato di nominare, fino ad esplicita revoca, Responsabile per la Trasparenza e l’Integrità, la Sig.ra Anna Marino, Responsabile Ufficio Amministrazione e del Personale, già Responsabile della Prevenzione della Corruzione.

Il Responsabile della Trasparenza si avvale del supporto dei Responsabili sotto elencati per l’acquisizione dei documenti, delle informazioni e dei dati, tramite l’attivazione di adeguati flussi informativi, con l’obiettivo di adempiere agli obblighi di pubblicazione e aggiornamento dei dati nella sezione “Società Trasparente” del proprio sito internet, ai sensi del D.Lgs. n. 97/2006:

1. Direzione Generale (**DG**)
2. Ufficio Contabilità – Bilancio – Cassa (**RUB**)
3. Ufficio Personale e Affari Generali (**RUA**)
4. Uffici gare e acquisti e R.U.P. (**IUC - CT**)
5. Ufficio Gestione Ambiente - Qualità e IPPC e Coord. Uff. Conferimenti (**RSGAQ - CUC**)
6. Ufficio Gestione Servizio di Prevenzione e Protezione (**CO - VRGIT – ASPP – Resp. HS**)

### Modalità di coinvolgimento dei portatori di interessi (c.d. stakeholder) e i risultati di tale coinvolgimento

SRT spa coinvolge i propri soci e utenti attraverso confronti diretti periodici con i cittadini, con le associazioni e con le organizzazioni presenti sul territorio promuovendo campagne di comunicazione e di sensibilizzazione.

La Società si impegna ad inserire il tema della trasparenza all'interno dei prossimi incontri con i diversi portatori di interesse previsti e a rendicontare i risultati di tale coinvolgimento nei prossimi aggiornamenti del piano.

La natura stessa di SRT spa in qualità di società "in house" impone, per sua propria natura giuridica, un livello di coinvolgimento e di conoscenza da parte degli enti soci (e quindi dei cittadini) superiore a quello delle altre società partecipate. Anche a tale scopo, lo Statuto di SRT ha istituito la "Commissione Strategica e di Controllo", composta da 3 a 9 membri, tutti nominati dall'Assemblea dei Soci.

### Termini e modalità di adozione del programma da parte degli organi di vertice

Il presente "Programma triennale per la Trasparenza e l'Integrità per gli anni 2020 – 2022" di SRT spa è stato approvato con Deliberazione del Consiglio di Amministrazione della Società.

In base a quanto previsto dall'art. 10 del D.lgs. 33/2013 il presente documento sarà aggiornato annualmente al fine di renderlo allineato al contesto organizzativo interno e alla normativa vigente.

## **3. Trasparenza e tutela dei dati personali**

Con l'entrata in vigore del Regolamento UE 2016/679 il regime normativo per il trattamento di dati personali da parte di soggetti pubblici è rimasto praticamente invariato essendo confermato il principio che esso è consentito unicamente se ammesso da una norma di legge e di regolamento. Fermo restando il valore riconosciuto alla trasparenza, le pubbliche amministrazioni prima di mettere a disposizione sui propri siti web dati e documenti contenenti dati personali, verifichino che la disciplina in materia di trasparenza contenuta nel D. Lgs. 33/2013 preveda l'obbligo di pubblicazione.

L'attività di pubblicazione deve sempre avvenire nel rispetto di tutti i principi applicabili al trattamento dei dati personali contenuti all'art. 5 del Regolamento 2016/679.

L'art. 7, co. 4, del D.Lgs. 33/2013, dispone che "Nei casi in cui norme di legge o di regolamento prevedano la pubblicazione di atti o documenti, le pubbliche amministrazioni provvedono a rendere non intellegibili i dati personali non pertinenti o, se sensibili o giudiziari, non indispensabili rispetto alle specifiche finalità di trasparenza della pubblicazione".

## **4. Iniziative di comunicazione della trasparenza**

### Iniziative e strumenti di comunicazione per la diffusione dei contenuti del Programma e dei dati pubblicati

Il presente programma è stato comunicato ai diversi soggetti interessati mediante la pubblicazione sul sito internet della Società [www.srtspa.it](http://www.srtspa.it) nella sezione "Società Trasparente".

La Società si è resa disponibile ad organizzare visite guidate ai propri impianti di trattamento dei rifiuti rivolte a tutti i cittadini, accessibili tramite apposita modulistica pubblicata sul sito aziendale. Nell'ambito della campagna di sensibilizzazione ambientale, SRT effettua già visite guidate rivolte alle scuole.



## 5. Processo di attuazione del programma

### Misure organizzative volte ad assicurare la regolarità e la tempestività dei flussi informativi

SRT spa, consapevole del valore e dell'importanza di garantire la trasparenza in tutti i suoi processi operativi e decisionali, intende assicurare la regolarità dei flussi informativi, compresa l'individuazione puntuale delle informazioni da fornire e la loro cadenza di aggiornamento.

In particolare, nel corso dell'anno 2017 è stato introdotto un regolamento disciplinante: "I flussi informativi verso e dall'Organismo di Vigilanza" al fine di consentire un corretto e puntuale monitoraggio dei fattori di rischio e delle relative misure di prevenzione.

La Società mette quindi in atto le seguenti misure:

- Individuare i flussi informativi dai soggetti detentori delle informazioni al Responsabile della Trasparenza ed all'incaricato della pubblicazione del dato.
- Organizzare una attività di verifica periodica e puntuale da parte del Responsabile della Trasparenza.
- Pianificare e rendere operativa l'attività di vigilanza da parte dell'ODV nominato ai sensi del D.lgs. 231/2001.

A raggiungimento degli obiettivi sopra citati, SRT spa, per il tramite del Responsabile della Trasparenza e del referente individuato nel precedente paragrafo, si struttura per la pubblicazione dei dati secondo le scadenze previste dalla legge e, laddove non sia presente una scadenza, si attiene al principio della tempestività.

Il concetto di tempestività è interpretato in relazione ai portatori di interesse: la pubblicazione deve essere effettuata in tempo utile a consentire loro di esperire tutti i mezzi di tutela riconosciuti dalla legge quali la proposizione di ricorsi giurisdizionali.

Al Responsabile della Trasparenza spetta il compito finale di confermare, di volta in volta, la pubblicazione dei documenti al fine di evitare inutili ridondanze e di perseguire obiettivi di efficacia ed efficienza.

### Misure di monitoraggio e di vigilanza sull'attuazione degli obblighi di trasparenza a supporto dell'attività di controllo dell'adempimento da parte del responsabile della trasparenza

Viste le ridotte dimensioni della Società, il monitoraggio per la verifica dei dati viene effettuato dal Responsabile della Trasparenza con cadenza trimestrale.

Il controllo sull'attuazione degli obblighi di trasparenza riguarderà sia il rispetto della tempistica di pubblicazione fissata dal Programma per le pubblicazioni, che la qualità e conformità delle informazioni pubblicate alle disposizioni normative e del presente Programma.

### Strumenti e tecniche di rilevazione dell'effettivo utilizzo dei dati da parte degli utenti della sezione "Società trasparente"

La Società intende adottare uno o più strumenti di rilevazione dell'effettivo utilizzo dei dati pubblicati sul sito Internet, allo scopo di elaborare un costante ed aggiornato monitoraggio dei contenuti acquisiti dagli utenti interessati.

### Misure per assicurare l'efficacia dell'istituto dell'accesso civico e accesso civico generalizzato

Ai sensi dell'articolo 5, comma 2, del decreto legislativo n. 33/2013, la richiesta di accesso civico non è sottoposta ad alcuna limitazione, quanto alla legittimazione soggettiva del richiedente non deve essere motivata, è gratuita e va presentata al Responsabile della Trasparenza della Società. L'istituto si configura quale strumento a disposizione del cittadino nel caso in cui nella sezione della home page denominata "Società Trasparente" del sito istituzionale non risultino presenti quei documenti, informazioni e dati che, ai sensi del suddetto decreto, sono obbligatoriamente da pubblicare.

L'accesso civico è, quindi, il diritto, esercitabile da chiunque, di richiedere la pubblicazione dei documenti, delle informazioni o dei dati che la società abbia omissso di pubblicare sul proprio sito pur avendone l'obbligo. E' opportuno evidenziare che l'accesso civico non sostituisce l'accesso amministrativo disciplinato dalla legge n. 241/1990 e s.m.i.; non può essere, infatti, esercitato con riferimento a tutte le informazioni accessibili, ma solo ai dati e le informazioni che la Società abbia omissso di pubblicare pur avendone l'obbligo.

Per assicurare l'efficacia e favorire l'accesso civico, SRT spa ha attivato le seguenti azioni e procedure:

- Creazione della sottosezione “Accesso Civico” nell'area “Società Trasparente” del sito internet della Società.
- Messa a disposizione di apposito modulo da utilizzare per la richiesta che andrà indirizzata al Responsabile della Trasparenza.
- Il Responsabile della Trasparenza, entro 30 giorni dalla richiesta, verifica la sussistenza dell'obbligo di pubblicazione e si pronuncia in ordine alla richiesta di accesso civico controllando e assicurando la regolare attuazione.
- In caso di esito positivo la Società pubblica quanto richiesto sul portale istituzionale; informa il richiedente circa l'avvenuta pubblicazione e comunica il relativo indirizzo del collegamento ipertestuale.

In caso di ritardo o mancata risposta, il richiedente può ricorrere al titolare del potere sostitutivo di cui all'art. 2, c. 9 bis L. 241/1990.

Con delibera del Consiglio di Amministrazione in data 3 maggio 2017 è stato approvato il “Regolamento in materia di accesso civico e accesso generalizzato”, elaborato alla luce degli orientamenti applicativi e linee guida emanate dall'ANAC sulle indicazioni operative ai fini della definizione delle esclusioni e dei limiti all'accesso civico di cui all'art. 5, co. 2 del D.Lgs. n. 33/2013, così come modificato dal D.Lgs. n. 97/2016. Tale regolamento disciplina i criteri e le modalità organizzative per l'effettivo esercizio dei seguenti diritti:

- l'accesso civico che sancisce il diritto di chiunque di richiedere i documenti, le informazioni o i dati che la Società abbia omissso di pubblicare pur avendone l'obbligo ai sensi del decreto trasparenza;
- l'accesso generalizzato che comporta il diritto di chiunque di accedere a dati, documenti ed informazioni detenuti dall'ente, ulteriori rispetto a quelli sottoposti ad obbligo di pubblicazione, ad esclusione di quelli sottoposti al regime di riservatezza.

## 6. “Dati ulteriori”

Nella sottosezione di secondo livello “Altri contenuti-Dati ulteriori” sono ospitati ai sensi degli art. 7 bis, c. 3, d.lgs. n. 33/2013 e art. 1, c. 9, lett. f), l. n. 190/2012 i dati, le informazioni e i documenti ulteriori per i quali non ricorre l'obbligo di pubblicazione ai sensi della normativa vigente e che non sono riconducibili a nessuna delle sottosezioni previste dall'Allegato al d.lgs. n. 33/2013.

La Società, per il tramite del Responsabile della trasparenza e/o su indicazione dell'OdV, ai sensi dell'articolo 4, comma 3, del decreto legislativo n. 33/2013, valuterà ulteriori dati da pubblicare nella sezione “Società Trasparente” del sito internet istituzionale e le relative modalità e termini per la loro pubblicazione.

L'allegato elenco degli obblighi di pubblicazione e la Sezione Società Trasparente del sito istituzionale di SRT sono aggiornati e adeguati alle modifiche della normativa sulla trasparenza e alle specifiche previsioni contenute nelle deliberazioni ANAC.

**"SOCIETA' TRASPARENTE" - ELENCO DEGLI OBBLIGHI E DELLE PUBBLICAZIONI**

**Ai sensi dell'art. 9 del d.lgs. n. 33/2013, al fine di evitare duplicazioni, l'obbligo di pubblicazione è stato assolto mediante collegamento ipertestuale che, tramite link, collegano la sezione "Società trasparente" con altre sezione del sito o con siti di altre amministrazioni/enti in cui sono pubblicati dati, informazioni e documenti dello stesso tipo e formato di quelli previsti dal D.Lgs. 33/2013**

Denominazione sotto-sezione livello 1 (Macrofamiglie)	Denominazione sotto-sezione 2 livello (Tipologie di dati)	Denominazione del singolo obbligo	Contenuti dell'obbligo	Aggiornamento
<b>Disposizioni generali</b>	Piano triennale per la prevenzione della corruzione e della trasparenza	Piano triennale per la prevenzione della corruzione e della trasparenza PTPCT	Piano Triennale per la Prevenzione della Corruzione con annesso il Programma Triennale per la Trasparenza e l'integrità. Link: <a href="http://www.srtspa.it/index.php/altri-contenuti">http://www.srtspa.it/index.php/altri-contenuti</a>  <i>Modello di Organizzazione, Gestione e Controllo ai sensi del Decreto Legislativo 231/01</i>	Annuale
	Atti generali	Riferimenti normativi su organizzazione e attività	Riferimenti normativi con i relativi <i>link</i> alle norme di legge statale pubblicate nella banca dati "Normattiva" che regolano l'istituzione, l'organizzazione e l'attività delle società e degli enti.  <a href="http://www.normattiva.it/">http://www.normattiva.it/</a> <i>D.Lgs.3 aprile 2006, n. 152: Norme in materia ambientale.</i> <i>D.Lgs.19 agosto 2016, n. 175: Testo unico in materia di società a partecipazione pubblica.</i> <i>D.Lgs. 18 aprile 2016, n. 50: Codice dei contratti pubblici.</i>	Tempestivo (ex art. 8, d.lgs. n. 33/2013)
		Atti amministrativi generali	Direttive, atti di indirizzo, circolari, programmi, istruzioni e ogni atto, anche adottato dall'amministrazione controllante, che dispone in generale sulla organizzazione, sulle funzioni, sugli obiettivi, sui procedimenti delle società e degli enti (es. atto costitutivo, statuto, atti di indirizzo dell'amministrazione controllante etc.)  <i>Statuto</i> <i>Atti di indirizzo delle amministrazioni controllanti</i>	Tempestivo (ex art. 8, d.lgs. n. 33/2013)
		Documenti di programmazione strategico-gestionale	Direttive ministri, documento di programmazione, obiettivi strategici in materia di prevenzione della corruzione e trasparenza  <i>Piano Industriale</i>	Tempestivo (ex art. 8, d.lgs. n. 33/2013)
		Codice di condotta e codice etico	<i>Codice etico</i>	Tempestivo

Denominazione sotto-sezione livello 1 (Macrofamiglie)	Denominazione sotto-sezione 2 livello (Tipologie di dati)	Denominazione del singolo obbligo	Contenuti dell'obbligo	Aggiornamento
<b>Organizzazione</b>	Titolari di incarichi politici, di amministrazione, di direzione o di governo		Organi di amministrazione e gestione, con l'indicazione delle rispettive competenze <i>Assemblea</i> <i>Consiglio di Amministrazione e Direttore Generale</i> <i>Attribuzione organi di indirizzo e di gestione</i>	Tempestivo (ex art. 8, d.lgs. n. 33/2013)
		Titolari di incarichi di amministrazione, di direzione o di governo di cui all'art. 14, co. 1-bis, del dlgs n. 33/2013 se non attribuiti a titolo gratuito	Atto di nomina con l'indicazione della durata dell'incarico o del mandato elettivo <i>Estratto Verbale Assemblea Nomina CDA</i> <i>Estratto Delibera CDA Nomina Direttore Generale</i>	Tempestivo (ex art. 8, d.lgs. n. 33/2013)
			Curriculum vitae di: <i>Consiglio di Amministrazione e Direttore Generale</i>	Tempestivo (ex art. 8, d.lgs. n. 33/2013)
			Compensi di qualsiasi natura connessi all'assunzione della carica Importi di viaggi di servizio e missioni pagati con fondi pubblici <i>Tabella riepilogativa riportante gli estremi dell'atto di conferimento dell'incarico, il nominativo, il ruolo, la durata dell'incarico e il compenso lordo annuo</i>	Tempestivo (ex art. 8, d.lgs. n. 33/2013)
			Dati relativi all'assunzione di altre cariche, presso enti pubblici o privati, e relativi compensi a qualsiasi titolo corrisposti <i>Consiglio di Amministrazione e Direttore Generale</i>	Tempestivo (ex art. 8, d.lgs. n. 33/2013)
			Altri eventuali incarichi con oneri a carico della finanza pubblica e indicazione dei compensi spettanti <i>Consiglio di Amministrazione e Direttore Generale</i>	Tempestivo (ex art. 8, d.lgs. n. 33/2013)
			1) dichiarazione concernente diritti reali su beni immobili e su beni mobili iscritti in pubblici registri, titolarità di imprese, azioni di società, quote di partecipazione a società, esercizio di funzioni di amministratore o di sindaco di società, con l'apposizione della formula «sul mio onore affermo che la dichiarazione corrisponde al vero» [Per il soggetto, il coniuge non separato e i parenti entro il secondo grado, ove gli stessi vi consentano (NB: dando eventualmente evidenza del mancato consenso) e riferita al momento dell'assunzione dell'incarico]. <i>Consiglio di Amministrazione e Direttore Generale</i>	Nessuno (va presentata una sola volta entro 3 mesi dalla elezione, dalla nomina o dal conferimento dell'incarico e resta pubblicata fino alla cessazione dell'incarico o del mandato).

Denominazione sotto-sezione livello 1 (Macrofamiglie)	Denominazione sotto-sezione 2 livello (Tipologie di dati)	Denominazione del singolo obbligo	Contenuti dell'obbligo	Aggiornamento
			2) copia dell'ultima dichiarazione dei redditi soggetti all'imposta sui redditi delle persone fisiche o del quadro riepilogativo [Per il soggetto, il coniuge non separato e i parenti entro il secondo grado, ove gli stessi vi consentano (NB: dando eventualmente evidenza del mancato consenso)] (NB: è necessario limitare, con appositi accorgimenti a cura dell'interessato o della società/ente, la pubblicazione dei dati sensibili). <i>Consiglio di Amministrazione e Direttore Generale</i>	Entro 3 mesi dalla elezione, dalla nomina o dal conferimento dell'incarico
			3) attestazione concernente le variazioni della situazione patrimoniale intervenute nell'anno precedente e copia della dichiarazione dei redditi [Per il soggetto, il coniuge non separato e i parenti entro il secondo grado, ove gli stessi vi consentano (NB: dando eventualmente evidenza del mancato consenso)] <i>Consiglio di Amministrazione e Direttore Generale</i>	Annuale
	Sanzioni per mancata comunicazione dei dati	Sanzioni per mancata o incompleta comunicazione dei dati da parte dei titolari di incarichi politici, di amministrazione, di direzione o di governo	Provvedimenti sanzionatori a carico del responsabile della mancata o incompleta comunicazione dei dati di cui all'articolo 14, concernenti la situazione patrimoniale complessiva del titolare dell'incarico al momento dell'assunzione della carica, la titolarità di imprese, le partecipazioni azionarie proprie nonché tutti i compensi cui dà diritto l'assunzione della carica	Tempestivo (ex art. 8, d.lgs. n. 33/2013)
	Articolazione degli uffici	Articolazione degli uffici	Articolazione delle direzioni/uffici e relative competenze	Tempestivo (ex art. 8, d.lgs. n. 33/2013)
		Organigramma (da pubblicare sotto forma di organigramma, in modo tale che a ciascun ufficio sia assegnato un link ad una pagina contenente tutte le informazioni previste dalla norma)	Illustrazione in forma semplificata, ai fini della piena accessibilità e comprensibilità dei dati, dell'organizzazione della società o dell'ente, mediante l'organigramma o analoghe rappresentazioni grafiche <i>Organigramma (nome, cognome, ruolo)</i>	Tempestivo (ex art. 8, d.lgs. n. 33/2013)
			Nomi dei dirigenti responsabili dei singoli uffici <i>Funzionigramma</i>	Tempestivo (ex art. 8, d.lgs. n. 33/2013)
	Telefono e posta elettronica	Telefono e posta elettronica	Elenco completo dei numeri di telefono e delle caselle di posta elettronica istituzionali e delle caselle di posta elettronica certificata dedicate, cui il cittadino possa rivolgersi per qualsiasi richiesta inerente i compiti istituzionali <i>Indirizzo, telefono, e-mail sede sociale e sedi operative</i>	Tempestivo (ex art. 8, d.lgs. n. 33/2013)

Denominazione sotto-sezione livello 1 (Macrofamiglie)	Denominazione sotto-sezione 2 livello (Tipologie di dati)	Denominazione del singolo obbligo	Contenuti dell'obbligo	Aggiornamento
<b>Consulenti e collaboratori</b>	Titolari di incarichi di collaborazione o consulenza	Incarichi di collaborazione, consulenza, professionali (da pubblicare in tabelle)	Per ogni incarico di collaborazione, di consulenza o incarico professionale, inclusi quelli arbitrali	Entro 30 gg dal conferimento (ex art. 15-bis, co. 1, d.lgs. n. 33/2013)
			1) estremi dell'atto di conferimento dell'incarico	
			2) oggetto della prestazione	
			3) ragione dell'incarico	
			4) durata dell'incarico	
			5) curriculum vitae del soggetto incaricato	
			6) compensi comunque denominati, relativi al rapporto di consulenza o di collaborazione, nonché agli incarichi professionali, inclusi quelli arbitrali	
			7) tipo di procedura seguita per la selezione del contraente e il numero di partecipanti alla procedura	
<b>Personale</b>	Incarico di Direttore generale	Incarichi di direttore generale (da pubblicare in tabelle)	Per ciascun titolare di incarico:	
			Sintesi dei dati del contratto (quali data della stipula, durata, oggetto dell'incarico)	Tempestivo (ex art. 8, d.lgs. n. 33/2013)
			Curriculum vitae, redatto in conformità al vigente modello europeo	Tempestivo (ex art. 8, d.lgs. n. 33/2013)
			Compensi di qualsiasi natura connessi all'assunzione dell'incarico (con specifica evidenza delle eventuali componenti variabili o legate alla valutazione del risultato)	Tempestivo (ex art. 8, d.lgs. n. 33/2013)
			Importi di viaggi di servizio e missioni pagati con fondi pubblici	Tempestivo (ex art. 8, d.lgs. n. 33/2013)
			Dati relativi all'assunzione di altre cariche, presso enti pubblici o privati, e relativi compensi a qualsiasi titolo corrisposti	Tempestivo (ex art. 8, d.lgs. n. 33/2013)
			Altri eventuali incarichi con oneri a carico della finanza pubblica e indicazione dei compensi spettanti	Tempestivo (ex art. 8, d.lgs. n. 33/2013)

Denominazione sotto-sezione livello 1 (Macrofamiglie)	Denominazione sotto-sezione 2 livello (Tipologie di dati)	Denominazione del singolo obbligo	Contenuti dell'obbligo	Aggiornamento
<b>Personale</b>			1) dichiarazione concernente diritti reali su beni immobili e su beni mobili iscritti in pubblici registri, titolarità di imprese, azioni di società, quote di partecipazione a società, esercizio di funzioni di amministratore o di sindaco di società, con l'apposizione della formula «sul mio onore affermo che la dichiarazione corrisponde al vero» [Per il soggetto, il coniuge non separato e i parenti entro il secondo grado, ove gli stessi vi consentano (NB: dando eventualmente evidenza del mancato consenso) e riferita al momento dell'assunzione dell'incarico]	Nessuno (va presentata una sola volta entro 3 mesi dalla elezione, dalla nomina o dal conferimento dell'incarico e resta pubblicata fino alla cessazione dell'incarico o del mandato).
			2) copia dell'ultima dichiarazione dei redditi o quadro riepilogativo soggetti all'imposta sui redditi delle persone fisiche [Per il soggetto, il coniuge non separato e i parenti entro il secondo grado, ove gli stessi vi consentano (NB: dando eventualmente evidenza del mancato consenso)] (NB: è necessario limitare, con appositi accorgimenti a cura dell'interessato o della società/ente, la pubblicazione dei dati sensibili)	Entro 3 mesi della nomina o dal conferimento dell'incarico
			3) attestazione concernente le variazioni della situazione patrimoniale intervenute nell'anno precedente e copia della dichiarazione dei redditi [Per il soggetto, il coniuge non separato e i parenti entro il secondo grado, ove gli stessi vi consentano (NB: dando eventualmente evidenza del mancato consenso)]	Annuale
			Dichiarazione sulla insussistenza di una delle cause di inconferibilità dell'incarico	Tempestivo (art. 20, c. 1, d.lgs. n. 39/2013)
			Dichiarazione sulla insussistenza di una delle cause di incompatibilità al conferimento dell'incarico	Annuale (art. 20, c. 2, d.lgs. n. 39/2013)
			Ammontare complessivo degli emolumenti percepiti a carico della finanza pubblica	
			Provvedimenti sanzionatori a carico del responsabile della mancata o incompleta comunicazione dei dati di cui all'articolo 14, concernenti la situazione patrimoniale complessiva del titolare dell'incarico al momento dell'assunzione della carica, la titolarità di imprese, le partecipazioni azionarie proprie, tutti i compensi cui dà diritto l'assunzione della carica.	Annuale (non oltre il 30 marzo)
	Titolari di incarichi dirigenziali	Incarichi dirigenziali (e titolari di posizioni organizzative o in ogni altro caso in cui sono attribuite funzioni dirigenziali ai sensi art. 14, co. 1-quinquies, d.lgs. n. 33/2013)	Per ciascun titolare di incarico:	
			Sintesi dei dati del contratto (quali data della stipula, durata, oggetto dell'incarico)	Tempestivo (ex art. 8, d.lgs. n. 33/2013)
			Curriculum vitae, redatto in conformità al vigente modello europeo	Tempestivo (ex art. 8, d.lgs. n. 33/2013)

Denominazione sotto-sezione livello 1 (Macrofamiglie)	Denominazione sotto-sezione 2 livello (Tipologie di dati)	Denominazione del singolo obbligo	Contenuti dell'obbligo	Aggiornamento
			Compensi di qualsiasi natura connessi all'assunzione dell'incarico (con specifica evidenza delle eventuali componenti variabili o legate alla valutazione del risultato)	Tempestivo (ex art. 8, d.lgs. n. 33/2013)
			Importi di viaggi di servizio e missioni pagati con fondi pubblici	Tempestivo (ex art. 8, d.lgs. n. 33/2013)
			Dati relativi all'assunzione di altre cariche, presso enti pubblici o privati, e relativi compensi a qualsiasi titolo corrisposti	Tempestivo (ex art. 8, d.lgs. n. 33/2013)
			Altri eventuali incarichi con oneri a carico della finanza pubblica e indicazione dei compensi spettanti	Tempestivo (ex art. 8, d.lgs. n. 33/2013)
			Dichiarazione sulla insussistenza di una delle cause di inconferibilità dell'incarico	Tempestivo (art. 20, c. 1, d.lgs. n. 39/2013)
			Dichiarazione sulla insussistenza di una delle cause di incompatibilità al conferimento dell'incarico	Annuale (art. 20, c. 2, d.lgs. n. 39/2013)
			Ammontare complessivo degli emolumenti percepiti a carico della finanza pubblica	Annuale (non oltre il 30 marzo)
Dotazione organica	Personale in servizio	Numero del personale a tempo indeterminato e determinato in servizio.	Annuale (art. 16, c. 1, d.lgs. n. 33/2013)	
	Costo personale	Costo complessivo del personale a tempo indeterminato in servizio Costo complessivo del personale a tempo determinato in servizio	Annuale (art. 16, c. 2, d.lgs. n. 33/2013)	
Tassi di assenza	Tassi di assenza trimestrali (da pubblicare in tabelle)	Tassi di assenza del personale distinti per uffici di livello dirigenziale	Trimestrale (art. 16, c. 3, d.lgs. n. 33/2013)	
Incarichi conferiti e autorizzati ai dipendenti (dirigenti e non dirigenti)	Incarichi conferiti e autorizzati ai dipendenti (dirigenti e non dirigenti) (da pubblicare in tabelle)	Elenco degli incarichi conferiti o autorizzati a ciascun dipendente (dirigente e non dirigente), con l'indicazione dell'oggetto, della durata e del compenso spettante per ogni incarico.	Tempestivo (ex art. 8, d.lgs. n. 33/2013)	
Contrattazione collettiva	Contrattazione collettiva	Contratto nazionale di categoria di riferimento del personale della società o dell'ente	Tempestivo (ex art. 8, d.lgs. n. 33/2013)	
Contrattazione integrativa	Contratti integrative	Contratti integrativi stipulate	Tempestivo (ex art. 8, d.lgs. n. 33/2013)	
	Costi contratti integrative	Specifiche informazioni sui costi della trattazione integrativa	Annuale	



Denominazione sotto-sezione livello 1 (Macrofamiglie)	Denominazione sotto-sezione 2 livello (Tipologie di dati)	Denominazione del singolo obbligo	Contenuti dell'obbligo	Aggiornamento
Selezione del personale	Reclutamento del personale	Criteri e modalità	Provvedimenti/regolamenti/atti generali che stabiliscono criteri e modalità per il reclutamento del personale <i>Regolamento interno per il reclutamento del personale e per il conferimento di incarichi di collaborazione</i>	Tempestivo (ex art. 8, d.lgs. n. 33/2013)
		Avvisi di selezione	Per ciascuna procedura selettiva: Avviso di selezione Criteri di selezione Esito della selezione	Tempestivo (ex art. 8, d.lgs. n. 33/2013)
Performance	Ammontare complessivo dei premi	Premialità	Criteri di distribuzione dei premi al personale e ammontare aggregato dei premi effettivamente distribuiti	Tempestivo (ex art. 8, d.lgs. n. 33/2013)
Attività e procedimenti	Tipologie di procedimento	Tipologie di procedimento (da pubblicare in tabelle)	<b>Per ciascuna tipologia di procedimento:</b> <i>SRT non effettua procedimento di autorizzazione o concessione</i>	
			1) breve descrizione del procedimento con indicazione di tutti i riferimenti normativi utili	Tempestivo (ex art. 8, d.lgs. n. 33/2013)
			2) unità organizzative responsabili dell'istruttoria	Tempestivo (ex art. 8, d.lgs. n. 33/2013)
			3) l'ufficio del procedimento, unitamente ai recapiti telefonici e alla casella di posta elettronica istituzionale	Tempestivo (ex art. 8, d.lgs. n. 33/2013)
			4) ove diverso, l'ufficio competente all'adozione del provvedimento finale, con l'indicazione del nome del responsabile dell'ufficio unitamente ai rispettivi recapiti telefonici e alla casella di posta elettronica istituzionale	Tempestivo (ex art. 8, d.lgs. n. 33/2013)
			5) modalità con le quali gli interessati possono ottenere le informazioni relative ai procedimenti in corso che li riguardano	Tempestivo (ex art. 8, d.lgs. n. 33/2013)
			6) termine fissato in sede di disciplina normativa del procedimento per la conclusione con l'adozione di un provvedimento espresso e ogni altro termine procedimentale rilevante	Tempestivo (ex art. 8, d.lgs. n. 33/2013)
			7) procedimenti per i quali il provvedimento può essere sostituito da una dichiarazione dell'interessato ovvero il procedimento può concludersi con il silenzio-assenso dell'amministrazione	Tempestivo (ex art. 8, d.lgs. n. 33/2013)
			8) strumenti di tutela amministrativa e giurisdizionale, riconosciuti dalla legge in favore dell'interessato, nel corso del procedimento nei confronti del provvedimento finale ovvero nei casi di adozione del provvedimento oltre il termine predeterminato per la sua conclusione e i modi per attivarli	Tempestivo (ex art. 8, d.lgs. n. 33/2013)
			9) link di accesso al servizio on line, ove sia già disponibile in rete, o tempi previsti per la sua attivazione	Tempestivo (ex art. 8, d.lgs. n. 33/2013)

Denominazione sotto-sezione livello 1 (Macrofamiglie)	Denominazione sotto-sezione 2 livello (Tipologie di dati)	Denominazione del singolo obbligo	Contenuti dell'obbligo	Aggiornamento
			10) modalità per l'effettuazione dei pagamenti eventualmente necessari, con i codici IBAN identificativi del conto di pagamento, ovvero di imputazione del versamento in Tesoreria, tramite i quali i soggetti versanti possono effettuare i pagamenti mediante bonifico bancario o postale, ovvero gli identificativi del conto corrente postale sul quale i soggetti versanti possono effettuare i pagamenti mediante bollettino postale, nonchè i codici identificativi del pagamento da indicare obbligatoriamente per il versamento	Tempestivo (ex art. 8, d.lgs. n. 33/2013)
			11) nome del soggetto a cui è attribuito, in caso di inerzia, il potere sostitutivo, nonchè modalità per attivare tale potere, con indicazione dei recapiti telefonici e delle caselle di posta elettronica istituzionale	Tempestivo (ex art. 8, d.lgs. n. 33/2013)
			<b>Per i procedimenti ad istanza di parte:</b>	
			1) atti e documenti da allegare all'istanza e modulistica necessaria, compresi i fac-simile per le autocertificazioni	Tempestivo (ex art. 8, d.lgs. n. 33/2013)
			2) uffici ai quali rivolgersi per informazioni, orari e modalità di accesso con indicazione degli indirizzi, recapiti telefonici e caselle di posta elettronica istituzionale a cui presentare le istanze	Tempestivo (ex art. 8, d.lgs. n. 33/2013)
<b>Bandi di gara e contratti</b>	Informazioni sulle singole procedure in formato tabellare	Dati previsti dall'articolo 1, comma 32, della legge 6 novembre 2012, n. 190 Informazioni sulle singole procedure (da pubblicare secondo le "Specifiche tecniche per la pubblicazione dei dati ai sensi dell'art. 1, comma 32, della Legge n. 190/2012", adottate secondo quanto indicato nella delib. Anac 39/2016)	Codice Identificativo Gara (CIG)	Tempestivo
			Struttura proponente, Oggetto del bando, Procedura di scelta del contraente, Elenco degli operatori invitati a presentare offerte/Numero di offerenti che hanno partecipato al procedimento, Aggiudicatario, Importo di aggiudicazione, Tempi di completamento dell'opera servizio o fornitura, Importo delle somme liquidate	Tempestivo
			Tabelle riassuntive rese liberamente scaricabili in un formato digitale standard aperto con informazioni sui contratti relative all'anno precedente (nello specifico: Codice Identificativo Gara (CIG), struttura proponente, oggetto del bando, procedura di scelta del contraente, elenco degli operatori invitati a presentare offerte/numero di offerenti che hanno partecipato al procedimento, aggiudicatario, importo di aggiudicazione, tempi di completamento dell'opera servizio o fornitura, importo delle somme liquidate)	Annuale (art. 1, c. 32, l. n. 190/2012)

Denominazione sotto-sezione livello 1 (Macrofamiglie)	Denominazione sotto-sezione 2 livello (Tipologie di dati)	Denominazione del singolo obbligo	Contenuti dell'obbligo	Aggiornamento
<b>Bandi di gara e contratti</b>	Atti delle amministrazioni aggiudicatrici e degli enti aggiudicatori distintamente per ogni procedura	Atti relativi alla programmazione di lavori, opere, servizi e forniture	Programma biennale degli acquisti di beni e servizi, programma triennale dei lavori pubblici e relativi aggiornamenti annuali (se tenuti alla programmazione ai sensi del Codice dei contratti)	Tempestivo
			Per ciascuna procedura:	
		Atti relativi alle procedure per l'affidamento di appalti pubblici di servizi, forniture, lavori e opere, di concorsi pubblici di progettazione, di concorsi di idee e di concessioni. Compresi quelli tra enti nell'ambito del settore pubblico di cui all'art. 5 del D.Lgs. n. 50/2016	<b>Avvisi di preinformazione</b> - Avvisi di preinformazione (art. 70, c. 1, 2 e 3, dlgs n. 50/2016); Bandi ed avvisi di preinformazioni (art. 141, dlgs n. 50/2016)	Tempestivo
			<b>Delibera a contrarre o atto equivalente</b> (per tutte le procedure)	Tempestivo
			<b>Avvisi e bandi</b> - Avviso (art. 19, c. 1, dlgs n. 50/2016); Avviso di indagini di mercato (art. 36, c. 7, dlgs n. 50/2016 e Linee guida ANAC); Avviso di formazione elenco operatori economici e pubblicazione elenco (art. 36, c. 7, dlgs n. 50/2016 e Linee guida ANAC); Bandi ed avvisi (art. 36, c. 9, dlgs n. 50/2016); Bandi ed avvisi (art. 73, c. 1, e 4, dlgs n. 50/2016); Bandi ed avvisi (art. 127, c. 1, dlgs n. 50/2016); Avviso periodico indicativo (art. 127, c. 2, dlgs n. 50/2016); Avviso relativo all'esito della procedura; Pubblicazione a livello nazionale di bandi e avvisi; Bando di concorso (art. 153, c. 1, dlgs n. 50/2016); Avviso di aggiudicazione (art. 153, c. 2, dlgs n. 50/2016); Bando di concessione, invito a presentare offerta, documenti di gara (art. 171, c. 1 e 5, dlgs n. 50/2016); Avviso in merito alla modifica dell'ordine di importanza dei criteri, Bando di concessione (art. 173, c. 3, dlgs n. 50/2016); Bando di gara (art. 183, c. 2, dlgs n. 50/2016); Avviso costituzione del privilegio (art. 186, c. 3, dlgs n. 50/2016); Bando di gara (art. 188, c. 3, dlgs n. 50/2016)	Tempestivo
			<b>Avviso sui risultati della procedura di affidamento</b> - Avviso sui risultati della procedura di affidamento con indicazione dei soggetti invitati (art. 36, c. 2, dlgs n. 50/2016); Bando di concorso e avviso sui risultati del concorso (art. 141, dlgs n. 50/2016); Avvisi relativi l'esito della procedura, possono essere raggruppati su base trimestrale (art. 142, c. 3, dlgs n. 50/2016); Elenchi dei verbali delle commissioni di gara	Tempestivo

Denominazione sotto-sezione livello 1 (Macrofamiglie)	Denominazione sotto-sezione 2 livello (Tipologie di dati)	Denominazione del singolo obbligo	Contenuti dell'obbligo	Aggiornamento
<b>Bandi di gara e contratti</b>			<b>Avvisi sistema di qualificazione</b> - Avviso sull'esistenza di un sistema di qualificazione, di cui all'Allegato XIV, parte II, lettera H; Bandi, avviso periodico indicativo; avviso sull'esistenza di un sistema di qualificazione; Avviso di aggiudicazione (art. 140, c. 1, 3 e 4, dlgs n. 50/2016)	Tempestivo
			<b>Affidamenti</b> Gli atti relativi agli affidamenti diretti di lavori, servizi e forniture di somma urgenza e di protezione civile, con specifica dell'affidatario, delle modalità della scelta e delle motivazioni che non hanno consentito il ricorso alle procedure ordinarie (art. 163, c. 10, dlgs n. 50/2016); tutti gli atti connessi agli affidamenti in house in formato open data di appalti pubblici e contratti di concessione tra enti (art. 192 c. 3, dlgs n. 50/2016)	Tempestivo
			<b>Informazioni ulteriori</b> - Contributi e resoconti degli incontri con portatori di interessi unitamente ai progetti di fattibilità di grandi opere e ai documenti predisposti dalla stazione appaltante (art. 22, c. 1, dlgs n. 50/2016); Informazioni ulteriori, complementari o aggiuntive rispetto a quelle previste dal Codice; Elenco ufficiali operatori economici (art. 90, c. 10, dlgs n. 50/2016)	Tempestivo
		Provvedimento che determina le esclusioni dalla procedura di affidamento e le ammissioni all'esito delle valutazioni dei requisiti soggettivi, economico-finanziari e tecnico-professionali.	Provvedimenti di esclusione e di ammissione (entro 2 giorni dalla loro adozione)	Tempestivo
		Composizione della commissione giudicatrice e i curricula dei suoi componenti.	Composizione della commissione giudicatrice e i curricula dei suoi componenti.	Tempestivo
		Contratti	Testo integrale di tutti i contratti di acquisto di beni e di servizi di importo unitario stimato superiore a 1 milione di euro in esecuzione del programma biennale e suoi aggiornamenti	Tempestivo
	Resoconti della gestione finanziaria dei contratti al termine della loro esecuzione	Resoconti della gestione finanziaria dei contratti al termine della loro esecuzione	Tempestivo	
<b>Sovvenzioni, contributi, sussidi, vantaggi economici</b>	Criteri e modalità	Criteri e modalità	Atti con i quali sono determinati i criteri e le modalità cui le amministrazioni devono attenersi per la concessione di sovvenzioni, contributi, sussidi ed ausili finanziari e l'attribuzione di vantaggi economici di qualunque genere a persone ed enti pubblici e private  <i>Criteri e le modalità cui la società deve attenersi per il rimborso dei costi sostenuti dalle scuole per il trasporto degli studenti ai siti di SRT S.p.A.</i>	Tempestivo (ex art. 8, d.lgs. n. 33/2013)

Denominazione sotto-sezione livello 1 (Macrofamiglie)	Denominazione sotto-sezione 2 livello (Tipologie di dati)	Denominazione del singolo obbligo	Contenuti dell'obbligo	Aggiornamento
	Atti di concessione	Atti di concessione (da pubblicare in tabelle creando un collegamento con la pagina nella quale sono riportati i dati dei relativi provvedimenti finali)  (NB: è fatto divieto di diffusione di dati da cui sia possibile ricavare informazioni relative allo stato di salute e alla situazione di disagio economico-sociale degli interessati, come previsto dall'art. 26, c. 4, del d.lgs. n. 33/2013)	Atti di concessione di sovvenzioni, contributi, sussidi ed ausili finanziari alle imprese e comunque di vantaggi economici di qualunque genere a persone ed enti pubblici e privati di importo superiore a mille euro <i>Elenco dei soggetti beneficiari degli atti concessione di sovvenzione, contributi erogati</i>	Tempestivo (art. 26, c. 3, d.lgs. n. 33/2013)
Per ciascun atto:				
1) nome dell'impresa o dell'ente e i rispettivi dati fiscali o il nome di altro soggetto beneficiario			Tempestivo (art. 26, c. 3, d.lgs. n. 33/2013)	
2) importo del vantaggio economico corrisposto			Tempestivo (art. 26, c. 3, d.lgs. n. 33/2013)	
3) norma o titolo a base dell'attribuzione			Tempestivo (art. 26, c. 3, d.lgs. n. 33/2013)	
4) ufficio e funzionario o dirigente responsabile del relativo procedimento amministrativo cui è attribuita la responsabilità dell'istruttoria o della concessione della sovvenzione/contributo/sussidio/vantaggio economico			Tempestivo (art. 26, c. 3, d.lgs. n. 33/2013)	
			5) modalità seguita per l'individuazione del beneficiario	Tempestivo (art. 26, c. 3, d.lgs. n. 33/2013)
			6) <i>link</i> al progetto selezionato	Tempestivo (art. 26, c. 3, d.lgs. n. 33/2013)
			7) link al curriculum vitae del soggetto incaricato	Tempestivo (art. 26, c. 3, d.lgs. n. 33/2013)
			Elenco (in formato tabellare aperto) dei soggetti beneficiari degli atti di concessione di sovvenzioni, contributi, sussidi ed ausili finanziari alle imprese e di attribuzione di vantaggi economici di qualunque genere a persone ed enti pubblici e privati di importo superiore a mille euro	Annuale (art. 27, c. 2, d.lgs. n. 33/2013)
<b>Bilanci</b>	Bilancio	Bilancio di esercizio	Bilancio di esercizio in forma integrale e semplificata, anche con ricorso a rappresentazioni grafiche <i>Relazione sulla gestione</i> <i>Bilancio con Nota Integrativa</i>	Annuale (entro 30 gg dalla data di approvazione)

Denominazione sotto-sezione livello 1 (Macrofamiglie)	Denominazione sotto-sezione 2 livello (Tipologie di dati)	Denominazione del singolo obbligo	Contenuti dell'obbligo	Aggiornamento
<b>Bilanci</b>	Provvedimenti	Obiettivi sul complesso delle spese di funzionamento	Provvedimenti delle p.a. socie che fissano obiettivi specifici, annuali e pluriennali, sul complesso delle spese di funzionamento <i>Indirizzi dei Comuni di Novi Ligure e Tortona relativi agli obiettivi sulle spese di funzionamento</i>	Tempestivo
			Provvedimenti/contratti in cui le società in controllo pubblico garantiscono il concreto perseguimento degli obiettivi specifici, annuali e pluriennali, sul complesso delle spese di funzionamento, fissati dalle p.a. socie <i>Bilancio di Previsione</i>	Tempestivo
<b>Beni immobili e gestione patrimonio</b>	Patrimonio immobiliare	Patrimonio immobiliare	Informazioni identificative degli immobili posseduti e detenuti	Tempestivo (ex art. 8, d.lgs. n. 33/2013)
	Canoni di locazione o affitto	Canoni di locazione o affitto	Canoni di locazione o di affitto versati o percepiti	Tempestivo (ex art. 8, d.lgs. n. 33/2013)
<b>Controlli e rilievi sull'amministrazione</b>	Organo di controllo che svolge le funzioni di OIV	Organo di controllo che svolge le funzioni di OIV	Nominativi	
		Atti dell'organo di controllo che svolge le funzioni di OIV	Attestazione sull'assolvimento degli obblighi di pubblicazione	Annuale e in relazione a delibere A.N.AC.
	Organi di revisione amministrativa e contabile	Relazioni degli organi di revisione amministrativa e contabile	Relazioni degli organi di revisione amministrativa e contabile al bilancio di esercizio <i>Relazione dell'organo di revisione al Bilancio</i>	Tempestivo (ex art. 8, d.lgs. n. 33/2013)
	Corte dei conti	Rilievi Corte dei conti	Tutti i rilievi della Corte dei conti ancorchè non recepiti riguardanti l'organizzazione e l'attività delle società/enti e dei loro uffici	Tempestivo (ex art. 8, d.lgs. n. 33/2013)
<b>Servizi erogati</b>	Carta dei servizi e standard di qualità	Carta dei servizi e standard di qualità	Carta dei servizi o documento contenente gli standard di qualità dei servizi pubblici <i>Sezione non applicabile a SRT spa in quanto incaricata della realizzazione e gestione degli impianti funzionali a servizi di interesse generale. E' pubblicato il Regolamento riguardante le modalità di svolgimento del servizio di smaltimento e/o recupero dei rifiuti.</i>	Tempestivo (ex art. 8, d.lgs. n. 33/2013)

Denominazione sotto-sezione livello 1 (Macrofamiglie)	Denominazione sotto-sezione 2 livello (Tipologie di dati)	Denominazione del singolo obbligo	Contenuti dell'obbligo	Aggiornamento
	Costi contabilizzati	Costi contabilizzati (da pubblicare in tabelle)	Costi contabilizzati dei servizi erogati agli utenti, sia finali che intermedi e il relativo andamento nel tempo <i>Tariffe di smaltimento Soci e Utenze convenzionate</i>	Annuale (art. 10, c. 5, d.lgs. n. 33/2013)
	Liste di attesa	Liste di attesa (obbligo di pubblicazione a carico di enti, aziende e strutture pubbliche e private che erogano prestazioni per conto del servizio sanitario) (da pubblicare in tabelle)	Criteri di formazione delle liste di attesa, tempi di attesa previsti e tempi medi effettivi di attesa per ciascuna tipologia di prestazione erogata <i>Sezione non applicabile a SRT spa</i>	Tempestivo (ex art. 8, d.lgs. n. 33/2013)
	Servizi in rete	Risultati delle indagini sulla soddisfazione da parte degli utenti rispetto alla qualità dei servizi in rete e statistiche di utilizzo dei servizi in rete	Risultati delle rilevazioni sulla soddisfazione da parte degli utenti rispetto alla qualità dei servizi in rete resi all'utente, anche in termini di fruibilità, accessibilità e tempestività, statistiche di utilizzo dei servizi in rete. <i>Dati non disponibili</i>	Tempestivo
<b>Pagamenti</b>	Dati sui pagamenti	Dati sui pagamenti (da pubblicare in tabelle)	Dati sui propri pagamenti in relazione alla tipologia di spesa sostenuta, all'ambito temporale di riferimento e ai beneficiari	Trimestrale (in fase di prima attuazione semestrale)
	Indicatore di tempestività dei pagamenti	Indicatore di tempestività dei pagamenti	Indicatore dei tempi medi di pagamento relativi agli acquisti di beni, servizi, prestazioni professionali e forniture (indicatore annuale di tempestività dei pagamenti)	Annuale (art. 33, c. 1, d.lgs. n. 33/2013)
			Indicatore trimestrale di tempestività dei pagamenti	Trimestrale (art. 33, c. 1, d.lgs. n. 33/2013)
		Ammontare complessivo dei debiti	Ammontare complessivo dei debiti e il numero delle imprese creditrici	Annuale (art. 33, c. 1, d.lgs. n. 33/2013)
	IBAN e pagamenti informatici	IBAN e pagamenti informatici	Nelle richieste di pagamento: i codici IBAN identificativi del conto di pagamento, ovvero di imputazione del versamento in Tesoreria, tramite i quali i soggetti versanti possono effettuare i pagamenti mediante bonifico bancario o postale, ovvero gli identificativi del conto corrente postale sul quale i soggetti versanti possono effettuare i pagamenti mediante bollettino postale, nonché i codici identificativi del pagamento da indicare obbligatoriamente per il versamento	Tempestivo (ex art. 8, d.lgs. n. 33/2013)

Denominazione sotto-sezione livello 1 (Macrofamiglie)	Denominazione sotto-sezione 2 livello (Tipologie di dati)	Denominazione del singolo obbligo	Contenuti dell'obbligo	Aggiornamento
<b>Opere pubbliche</b>	Atti di programmazione delle opere pubbliche	Atti di programmazione delle opere pubbliche	Atti di programmazione delle opere pubbliche ( <i>link</i> alla sotto-sezione "bandi di gara e contratti").	Tempestivo (art.8, c. 1, d.lgs. n. 33/2013)
	Tempi costi e indicatori di realizzazione delle opere pubbliche	Tempi, costi unitari e indicatori di realizzazione delle opere pubbliche in corso o completate.	Informazioni relative ai tempi e agli indicatori di realizzazione delle opere pubbliche in corso o completate	Tempestivo (art. 38, c. 1, d.lgs. n. 33/2013)
			Informazioni relative ai costi unitari di realizzazione delle opere pubbliche in corso o completate	Tempestivo (art. 38, c. 1, d.lgs. n. 33/2013)
<b>Informazioni ambientali</b>		Informazioni ambientali	Informazioni ambientali che le amministrazioni detengono ai fini delle proprie attività istituzionali: <i>La società valuterà quali informazioni pubblicare in coordinamento con il Sistema di Gestione Ambientale ISO 14001:2015</i>	Tempestivo (ex art. 8, d.lgs. n. 33/2013)
		Stato dell'ambiente	1) Stato degli elementi dell'ambiente, quali l'aria, l'atmosfera, l'acqua, il suolo, il territorio, i siti naturali, compresi gli igrotopi, le zone costiere e marine, la diversità biologica ed i suoi elementi costitutivi, compresi gli organismi geneticamente modificati, e, inoltre, le interazioni tra questi elementi.	Tempestivo (ex art. 8, d.lgs. n. 33/2013)
		Fattori inquinanti	2) Fattori quali le sostanze, l'energia, il rumore, le radiazioni od i rifiuti, anche quelli radioattivi, le emissioni, gli scarichi ed altri rilasci nell'ambiente, che incidono o possono incidere sugli elementi dell'ambiente.	Tempestivo (ex art. 8, d.lgs. n. 33/2013)
		Misure incidenti sull'ambiente e relative analisi di impatto	3) Misure, anche amministrative, quali le politiche, le disposizioni legislative, i piani, i programmi, gli accordi ambientali e ogni altro atto, anche di natura amministrativa, nonché le attività che incidono o possono incidere sugli elementi e sui fattori dell'ambiente ed analisi costi-benefici ed altre analisi ed ipotesi economiche usate nell'ambito delle stesse.	Tempestivo (ex art. 8, d.lgs. n. 33/2013)
		Misure a protezione dell'ambiente e relative analisi di impatto	4) Misure o attività finalizzate a proteggere i suddetti elementi ed analisi costi-benefici ed altre analisi ed ipotesi economiche usate nell'ambito delle stesse	Tempestivo (ex art. 8, d.lgs. n. 33/2013)
		Relazioni sull'attuazione della legislazione	5) Relazioni sull'attuazione della legislazione ambientale	Tempestivo (ex art. 8, d.lgs. n. 33/2013)
		Stato della salute e della sicurezza umana	6) Stato della salute e della sicurezza umana, compresa la contaminazione della catena alimentare, le condizioni della vita umana, il paesaggio, i siti e gli edifici d'interesse culturale, per quanto influenzabili dallo stato degli elementi dell'ambiente, attraverso tali elementi, da qualsiasi fattore	Tempestivo (ex art. 8, d.lgs. n. 33/2013)



Denominazione sotto-sezione livello 1 (Macrofamiglie)	Denominazione sotto-sezione 2 livello (Tipologie di dati)	Denominazione del singolo obbligo	Contenuti dell'obbligo	Aggiornamento
Altri contenuti	Prevenzione della Corruzione	Piano triennale per la prevenzione della corruzione e della trasparenza	Piano triennale per la prevenzione della corruzione e della trasparenza e suoi allegati, oppure le misure integrative di prevenzione della corruzione individuate ai sensi dell'articolo 1, comma 2-bis della legge n. 190 del 2012, (MOG 231)  <i>Modello di Organizzazione, Gestione e Controllo ai sensi del Decreto Legislativo 231/01</i>	Annuale
		Responsabile della prevenzione della corruzione e della trasparenza	Nominativo e recapito del Responsabile della prevenzione della corruzione e della trasparenza  <i>Delibera di nomina RPC RT E ODV</i>	Tempestivo
		Relazione del responsabile della prevenzione della corruzione e della trasparenza	Relazione del responsabile della prevenzione della corruzione recante i risultati dell'attività svolta	Annuale (ex art. 1, c. 14, L. n. 190/2012)
		Atti di accertamento delle violazioni	Atti di accertamento delle violazioni delle disposizioni di cui al d.lgs. n. 39/2013	Tempestivo
Altri contenuti	Accesso civico	Accesso civico "semplice" concernente dati, documenti e informazioni soggetti a pubblicazione obbligatoria	Nome del Responsabile della prevenzione della corruzione e della trasparenza/o del soggetto cui è presentata la richiesta di accesso civico, nonché modalità per l'esercizio di tale diritto, con indicazione dei recapiti telefonici e delle caselle di posta elettronica istituzionale e nome del titolare del potere sostitutivo, attivabile nei casi di ritardo o mancata risposta, con indicazione dei recapiti telefonici e delle caselle di posta elettronica istituzionale	Tempestivo
		Accesso civico "generalizzato" concernente dati e documenti ulteriori rispetto a quelli oggetto di pubblicazione obbligatoria	Nomi Uffici competenti cui è presentata la richiesta di accesso civico, nonché modalità per l'esercizio di tale diritto, con indicazione dei recapiti telefonici e delle caselle di posta elettronica istituzionale	Tempestivo
		Accesso civico "generalizzato" concernente dati e documenti relativi alle attività di pubblico interesse, ulteriori rispetto a quelli oggetto di obbligo di pubblicazione	Nomi Uffici competenti cui è presentata la richiesta di accesso civico, nonché modalità per l'esercizio di tale diritto, con indicazione dei recapiti telefonici e delle caselle di posta elettronica istituzionale	Tempestivo
		Registro degli accessi	Elenco delle richieste di accesso con indicazione dell'oggetto e della data della richiesta nonché del relativo esito con la data della decisione	Semestrale

Allegato 1) VALUTAZIONE DEL RISCHIO - rif.to PIANO NAZIONALE ANTICORRUZIONE 2019

IDENTIFICAZIONE DELLE AREE DI RISCHIO				INDICATORI DI STIMA DEL LIVELLO DI RISCHIO							Valutazione complessiva del rischio	MISURE DI TRATTAMENTO	PROGRAMMAZIONE DELLE MISURE			
AREE DI RISCHIO	PROCESSI	ATTIVITA' DEL PROCESSO	FUNZIONI ATRIBUITE / COMPARTI	ANALISI DEI FATTORI ABILITANTI DEL RISCHIO	Livello di interesse esterno	discrezionalità del decisore interno alla società	precedenti eventi corruttivi	opacità del processo decisionale	livello di collaborazione nella costituzione, aggiornamento e monitoraggio	grado di attuazione della misura di trattamento			frequenza media dell'attività	Tempi di realizzazione	Ufficio Responsabile	Indicatori di monitoraggio
Area A): acquisizione e gestione del personale	A1 Reclutamento	A1.1 processo di selezione	Direzione, Servizio Personale e servizi destinati per personale in fase di reclutamento	Previsioni di requisiti di accesso "personalizzati" ed insufficienza di meccanismi oggettivi e trasparenti idonei a verificare il possesso dei requisiti attitudinali e professionali richiesti in relazione alla posizione allo scopo di reclutare candidati particolari; - irregolare composizione della commissione di concorso finalizzata al reclutamento di candidati particolari; - inosservanza delle regole procedurali a garanzia della trasparenza e dell'imparzialità della Selezione, quali, a titolo esemplificativo, la coerenza della regola dell'anonimato nel caso di prova scritta e la predeterminazione dei criteri di valutazione delle prove allo scopo di reclutare candidati particolari. Conflitti di interesse.	Interessi economici costituiti dall'instaurazione di un rapporto di lavoro e non economici a seguito di segnalazioni e/o raccomandazioni	Discrezionalità presente nella fase di predisposizione dell'avviso di selezione ed in quella di valutazione	Si sono verificati eventi in realtà simili ma non nella società	Non significativo	Livello di collaborazione soddisfacente	Misure di trattamento attuate	1 volta all'anno	Basso	Regolamentazione mediante l'attuazione del "Regolamento interno per il reclutamento del personale e per il conferimento di incarichi di collaborazione" contenente anche misure di trasparenza e disciplina del conflitto di interesse	Attuato ed aggiornato	Ufficio Personale	Attuazione del Regolamento su ogni procedura e rispetto degli obblighi di trasparenza.
		A1.2 stabilizzazione personale	Direzione, Servizio Personale e servizi destinati per personale in fase di reclutamento	Abuso nei processi di stabilizzazione finalizzati al reclutamento di candidati particolari	Interessi economici costituiti dall'instaurazione di un rapporto di lavoro e non economici a seguito di segnalazioni e/o raccomandazioni	Discrezionalità presente nella fase di predisposizione dell'avviso di selezione ed in quella di valutazione	Si sono verificati eventi in realtà simili ma non nella società	Non significativo	Livello di collaborazione soddisfacente	Misure di trattamento attuate	meno di 1 volta all'anno	Basso	Regolamentazione mediante l'attuazione del "Regolamento interno per il reclutamento del personale e per il conferimento di incarichi di collaborazione" contenente anche misure di trasparenza e disciplina del conflitto di interesse			
	A2 Progressioni di carriera	A2.1 progressioni di carriera ed economiche	Direzione, Servizio Personale	Progressioni economiche e di carriera accordate illegittimamente allo scopo di agevolare dipendenti/candidati particolari	Interessi economici costituiti dall'incremento degli emolumenti e non economici a seguito di segnalazioni e/o raccomandazioni	Discrezionalità elevata nel processo decisionale	Si sono verificati eventi in realtà simili ma non nella società	Possibile in quanto non è prevista la pubblicazione del processo decisionale	Livello di collaborazione soddisfacente	Misure di trattamento attuate	meno di 1 volta all'anno	Medio	Confronto della Direzione con il Responsabile del Servizio e approvazione della proposta motivata da parte del Consiglio di Amministrazione	Attuato	Direzione Generale	Analisi dell'adeguatezza delle motivazioni
Area B): Contratti Pubblici	B1 Programmazione	B1.1 analisi e definizione dei fabbisogni	Direzione, CDA, Servizio interessato	Definizione di un fabbisogno non rispondente a criteri di efficienza/efficacia/economicità, ma alla volontà di premiare interessi particolari (scegliendo di dare priorità alle opere pubbliche destinate ad essere realizzate da un determinato operatore economico) o nell'abuso delle disposizioni che prevedono la possibilità per i privati di partecipare all'attività di programmazione al fine di avvantaggiarli nelle fasi successive	Interesse economico o territoriale ad attribuire priorità ad un determinato intervento	Discrezionalità legata alla definizione degli interventi e delle priorità	Non risultano eventi corruttivi	Non significativo	Livello di collaborazione soddisfacente	Misure di trattamento attuate	1 volta all'anno	Basso	Misure generali e specifiche descritte nella Determinazione ANAC n. 12/2015. Ricognizione scadenze contratti e predisposizione di una programmazione interna anche per acquisti di servizi e forniture. Programmazione delle procedure per l'acquisto di beni e servizi con anticipo rispetto alla scadenza dei contratti vigenti al fine di evitare il ricorso alla proroga dei contratti in essere. La programmazione dei contratti pubblici viene approvata annualmente dall'Assemblea dei Soci, su proposta del Consiglio di Amministrazione.	Attuato - in vigore	Direzione Generale	Analisi del valore degli appalti affidati tramite procedure non concorrentziali (affidamenti diretti, procedure negoziate con e senza previa pubblicazione dei bandi di gara)
		B1.2 Redazione e aggiornamento dei documenti di programmazione dei contratti pubblici	Direzione, CDA, Assemblea, Servizio interessato	Intempestiva predisposizione ed approvazione degli strumenti di programmazione; carenza della programmazione, risultante, tra l'altro, dall'eccessivo ricorso a procedure di urgenza o a proroghe contrattuali	Interessi economici costituiti dall'ottenimento di commesse anche di importo rilevante	Elevata discrezionalità in diverse fasi del processo	Non si sono verificati eventi corruttivi all'interno della Società, tuttavia il processo risulta caratterizzato da numerosi episodi corruttivi a livello nazionale	Il processo decisionale è caratterizzato da strumenti di trasparenza sostanziale in ciascuna attività	Livello di collaborazione soddisfacente ma migliorabile nei rapporti tra il Settore Tecnico e quello Amministrativo	Misure di trattamento attuate al 70%	circa 400 annui	Alto	Misure generali e specifiche descritte nella Determinazione ANAC n. 12/2015. Per le procedure di gara sopra i € 40.000 si utilizza sempre la procedura aperta, salvo eccezioni specificamente motivate. Elaborazione dei requisiti che favoriscano la massima partecipazione. I criteri di valutazione per le procedure con valutazione dell'offerta tecnica sono definiti in modo puntuale e, ove possibile, oggettivo nella documentazione di gara. Obblighi di comunicazione e informazione puntuale da parte del RUP nei confronti del RPC in caso di proroghe contrattuali, rinnovi e affidamenti d'urgenza ove il valore del contratto superi i € 40.000; utilizzo della procedura telematica per tutte le tipologie di affidamento. Con riferimento agli affidamenti al di sotto di € 40.000 le procedure sono definite da apposite Linee Guida, in attuazione dei principi di economicità, trasparenza, proporzionalità, non discriminazione, rotazione, parità di trattamento tra imprese.	Attuato - in vigore da completare l'utilizzo della procedura telematica su una parte degli affidamenti al di sotto dei 40.000 €	R.U.P.	Attuazione del Regolamento e rispetto delle normative e degli obblighi di trasparenza.
	B2 Progettazione della gara	B2.1 individuazione dello strumento/istituto per l'affidamento B2.2 Individuazione degli elementi essenziali del contratto B2.3 determinazione dell'importo del contratto B2.4 scelta della procedura di aggiudicazione, con particolare attenzione al ricorso alla procedura negoziata e all'affidamento diretto B2.5 predisposizione di atti e documenti di gara incluso il capitolato B2.6 definizione dei criteri di partecipazione, del criterio di aggiudicazione e dei criteri di attribuzione del punteggio	Direzione, CDA, RUP, Servizio interessato Direzione, CDA, RUP, Servizio interessato Direzione, CDA, RUP, Servizio interessato Direzione, CDA, RUP, Servizio interessato Direzione, CDA, RUP, Servizio interessato	Il responsabile del procedimento in rapporto di contiguità con imprese concorrenti (soprattutto esecutori uscenti); la fuga di notizie circa le procedure di gara ancora non pubblicate, che anticipino solo ad alcuni operatori economici la volontà di bandire determinate gare o contenuti della documentazione di gara; elusione delle regole di affidamento degli appalti, mediante l'improprio utilizzo di procedure negoziate e affidamenti diretti per favorire un operatore; predisposizione di clausole contrattuali dal contenuto vago o vessatorio per disincentivare la partecipazione alla gara ovvero per consentire modifiche in fase di esecuzione; definizione dei requisiti di accesso alla gara e, in particolare, dei requisiti tecnico-economici dei concorrenti al fine di favorire un'impresa; prescrizioni del bando e delle clausole contrattuali finalizzate ad agevolare determinati concorrenti mediante la fissazione di specifiche tecniche discriminatorie; l'abuso delle disposizioni in materia di determinazione del valore stimato del contratto al fine di eludere le disposizioni sulle procedure da porre in essere (es. affidamento appalto con procedura negoziata in quanto il valore stimato è sottosoglia e successivamente per effetto di varianti il valore iniziale supera la soglia); la formulazione di criteri di valutazione e di attribuzione dei punteggi (tecnici ed economici) che possono avvantaggiare il fornitore uscente, grazie ad asimmetrie informative esistenti a suo favore ovvero, comunque, favorire determinati operatori economici; insufficiente stima del valore dell'appalto di servizi e/o forniture; il ricorso al criterio dell'OEPV, nei casi di affidamenti di beni e servizi standardizzati o di lavori che non lasciano margini di discrezionalità all'impresa e viceversa, l'adozione del massimo ribasso per prestazioni non sufficientemente dettagliate	Interessi economici costituiti dall'ottenimento di commesse anche di importo rilevante	Elevata discrezionalità in diverse fasi del processo	Non si sono verificati eventi corruttivi all'interno della Società, tuttavia il processo risulta caratterizzato da numerosi episodi corruttivi a livello nazionale	Il processo decisionale è caratterizzato da strumenti di trasparenza sostanziale in ciascuna attività	Livello di collaborazione soddisfacente	Misure di trattamento attuate al 70%	circa 400 annui	Alto	Misure generali e specifiche descritte nella Determinazione ANAC n. 12/2015. Per le procedure di gara sopra i € 40.000 si utilizza sempre la procedura aperta, salvo eccezioni specificamente motivate. Elaborazione dei requisiti che favoriscano la massima partecipazione. I criteri di valutazione per le procedure con valutazione dell'offerta tecnica sono definiti in modo puntuale e, ove possibile, oggettivo nella documentazione di gara. Obblighi di comunicazione e informazione puntuale da parte del RUP nei confronti del RPC in caso di proroghe contrattuali, rinnovi e affidamenti d'urgenza ove il valore del contratto superi i € 40.000; utilizzo della procedura telematica per tutte le tipologie di affidamento. Con riferimento agli affidamenti al di sotto di € 40.000 le procedure sono definite da apposite Linee Guida, in attuazione dei principi di economicità, trasparenza, proporzionalità, non discriminazione, rotazione, parità di trattamento tra imprese.	Attuato - in vigore da completare l'utilizzo della procedura telematica su una parte degli affidamenti al di sotto dei 40.000 €	R.U.P.	Attuazione del Regolamento e rispetto delle normative e degli obblighi di trasparenza.
B3 Selezione del contraente	B3.1 pubblicazione del bando e gestione delle informazioni complementari B3.2 fissazione dei termini per la ricezione delle offerte B3.3 trattamento e custodia della documentazione di gara B3.4 nomina della commissione di gara B3.5 gestione delle sedute di gara B3.6 verifica dei requisiti di partecipazione B3.7 valutazione e verifica dell'anomalia delle offerte B3.8 proposta di aggiudicazione B3.9 annullamento/revoca della gara B3.10 gestione di elenchi o albi di operatori economici	Direzione, CDA, RUP, Servizio gare e contratti RUP CDA Seggio di Gara, Commissione Giudicatrice, RUP Seggio di Gara, RUP Seggio di Gara, Commissione Giudicatrice, RUP Seggio di Gara, Commissione Giudicatrice, RUP RUP, CDA RUP, Servizio interessato, Servizio gare e contratti	L'assenza di pubblicità del bando e dell'ulteriore documentazione rilevante, l'immotivata concessione di proroghe rispetto al termine previsto dal bando, il mancato rispetto delle disposizioni che regolano la nomina della commissione (ad esempio, la formalizzazione della nomina prima della scadenza del termine di presentazione delle offerte o l'omessa verifica dell'assenza di cause di conflitto di interessi o incompatibilità), l'alto numero di concorrenti esclusi, l'assenza di criteri motivazionali sufficienti a rendere trasparente il filter logico seguito nell'attribuzione dei punteggi nonché una valutazione dell'offerta non chiara/trasparente/giustificata, l'applicazione distorta dei criteri di aggiudicazione della gara per manipolarne l'esito; per le offerte anomale l'assenza di adeguata motivazione sulla non congruità dell'offerta, nonostante la sufficienza e pertinenza delle giustificazioni adottate dal concorrente o l'accettazione di giustificazioni di cui non si è verificata la fondatezza; la presenza di gare aggiudicate con frequenza agli stessi operatori ovvero di gare con un ristretto numero di partecipanti o con un'unica offerta valida	Interessi economici costituiti dall'ottenimento di commesse anche di importo rilevante	Parziale discrezionalità limitata alla fase di valutazione delle offerte tecniche; alta discrezionalità per gli affidamenti diretti al di sotto di € 40.000	Non si sono verificati eventi corruttivi all'interno della Società, tuttavia il processo risulta caratterizzato da numerosi episodi corruttivi a livello nazionale	Il processo decisionale è caratterizzato da strumenti di trasparenza sostanziale in ciascuna attività	Livello di collaborazione soddisfacente	Misure di trattamento attuate al 70%	circa 400 annui	Alto	Misure generali e specifiche descritte nella Determinazione ANAC n. 12/2015. Per le procedure di gara sopra i € 40.000 si utilizza sempre la procedura aperta, salvo eccezioni specificamente motivate. Elaborazione dei requisiti che favoriscano la massima partecipazione. I criteri di valutazione per le procedure con valutazione dell'offerta tecnica sono definiti in modo puntuale e, ove possibile, oggettivo nella documentazione di gara. Obblighi di comunicazione e informazione puntuale da parte del RUP nei confronti del RPC in caso di proroghe contrattuali, rinnovi e affidamenti d'urgenza ove il valore del contratto superi i € 40.000; utilizzo della procedura telematica per tutte le tipologie di affidamento. Con riferimento agli affidamenti al di sotto di € 40.000 le procedure sono definite da apposite Linee Guida, in attuazione dei principi di economicità, trasparenza, proporzionalità, non discriminazione, rotazione, parità di trattamento tra imprese.	Attuato - in vigore da completare l'utilizzo della procedura telematica su una parte degli affidamenti al di sotto dei 40.000 €	R.U.P. CDA Seggio di gara Seggio di gara/Commissione Giudicatrice R.U.P. Ufficio gare e Contratti	Attuazione del Regolamento e rispetto delle normative e degli obblighi di trasparenza. Monitoraggio degli affidamenti mediante procedura telematica.	
B4 Verifica dell'aggiudicazione e stipula del contratto	B4.1 verifica dei requisiti ai fini della stipula del contratto B4.2 effettuazione delle comunicazioni B4.3 formalizzazione dell'aggiudicazione definitiva B4.4 stipula del contratto	RUP, Servizio gare e contratti RUP, CDA RUP, Direzione, Servizio gare e contratti	Alterazione o omissione dei controlli e delle verifiche al fine di favorire un aggiudicatario privo dei requisiti mancata, inesatta, incompleta o intempestiva effettuazione delle comunicazioni inerenti le esclusioni e le aggiudicazioni immotivato ritardo nella formalizzazione del provvedimento di aggiudicazione definitiva e/o nella stipula del contratto, che possono indurre l'aggiudicatario a sciogliersi da ogni vincolo o recedere dal contratto	Interessi economici costituiti dall'ottenimento di commesse anche di importo rilevante	Parziale discrezionalità limitata alla verifica dei requisiti	Non si sono verificati eventi corruttivi all'interno della Società, tuttavia il processo risulta caratterizzato da numerosi episodi corruttivi a livello nazionale	Il processo decisionale è caratterizzato da strumenti di trasparenza sostanziale in ciascuna attività	Livello di collaborazione soddisfacente	Misure di trattamento attuate	circa 400 annui	Medio	Misure generali e specifiche descritte nella Determinazione ANAC n. 12/2015. Verifica dei requisiti effettuata tramite BONA Prefettura, AVCPASS. Comunicazioni effettuate tramite piattaforma telematica. Contratto redatto sulla base dei contenuti del Capitolato Speciale d'Appalto. Con riferimento agli affidamenti al di sotto di € 40.000 le procedure sono definite da apposite Linee Guida.	Attuato - in vigore	R.U.P. Direzione Generale	Attuazione del Regolamento e rispetto delle normative e degli obblighi di trasparenza.	
B5 Esecuzione del contratto	B5.1 approvazione delle modifiche al contratto originario B5.2 autorizzazione al subappalto B5.3 ammissioni delle varianti, sospensioni e proroghe B5.4 verifica in corso di esecuzione B5.5 verifica delle disposizioni in materia di sicurezza B5.6 apposizione di riserve B5.7 gestione delle controversie B5.8 effettuazione dei pagamenti in corso di esecuzione	Direzione, CDA, RUP, Servizio interessato RUP, Direzione RUP, Direzione, D.L./E, CDA RUP, D.L./E, collaudatore in corso d'opera RUP, D.L./E, Coordinatore, ASPP Appaltatore, RUP RUP, D.L./E, collaudatore in corso d'opera RUP, D.L./E, Servizio Contabilità e Bilancio	Mancata o insufficiente verifica dell'effettivo stato avanzamento lavori rispetto al cronoprogramma al fine di evitare l'applicazione di penali o la risoluzione del contratto o nell'abusivo ricorso alle varianti al fine di favorire l'appaltatore (ad es., per consentirgli di recuperare lo sconto effettuato in sede di gara o di conseguire extra guadagni o di dover partecipare ad una nuova gara); modifiche sostanziali degli elementi del contratto definiti nel bando di gara o nel capitolato d'oneri (con particolare riguardo alla durata, alle modifiche di prezzo, alla natura dei lavori, ai termini di pagamento, etc.), introducendo elementi che, se previsti fin dall'inizio, avrebbero consentito un confronto concorrenziale più ampio; per il subappalto, mancata valutazione dell'impiego di manodopera o incidenza del costo della stessa ai fini della qualificazione dell'attività come subappalto per eludere le disposizioni e i limiti di legge, nonché nella mancata effettuazione delle verifiche obbligatorie sul subappaltatore, mancato rispetto delle percentuali previste dalla legge; l'apposizione di riserve generiche a cui consegue una incontrollata lievitazione dei costi, il ricorso ai sistemi alternativi di risoluzione delle controversie per favorire l'esecutore o il mancato rispetto degli obblighi di tracciabilità dei pagamenti	Interesse economico dell'aggiudicatario; interesse da parte di imprese terze ad essere coinvolte nell'esecuzione	Elevata discrezionalità da parte del soggetto incaricato del controllo e della contabilizzazione del contratto	Non si sono verificati eventi corruttivi all'interno della Società, tuttavia il processo risulta caratterizzato da numerosi episodi corruttivi a livello nazionale	Può verificarsi limitatamente alla fase di verifica in corso di esecuzione	Livello di collaborazione soddisfacente	Misure di trattamento attuate	circa 400 annui	Alto	Misure generali e specifiche descritte nella Determinazione ANAC n. 12/2015. Puntuale definizione delle procedure nel Capitolato Speciale d'Appalto. Procedure e vigilanza affidate a soggetti diversi quali il D.L. o dell'Esecuzione e RUP. Rigoroso rispetto delle procedure previste per le varianti in corso d'opera. Applicazione delle Linee Guida interne.	Attuato - in vigore	RUP RUP - Ufficio Contabilità e bilancio	Attuazione del Regolamento e rispetto delle normative e degli obblighi di trasparenza.	
B6 Rendicontazione del contratto	B6.1 nomina del collaudatore B6.2 procedimento di verifica della corretta esecuzione B6.3 rendicontazione delle prestazioni in economia da parte del Responsabile del Procedimento	Direzione, RUP RUP, D.L./E, Collaudatore Direzione, RUP, RPCT	Alterazioni o omissioni di attività di controllo, al fine di perseguire interessi privati e diversi da quelli della stazione appaltante; mancato accertamento di difetti e vizi dell'opera o del servizio in fase di collaudo o di verifica di conformità, al fine di evitare decurtazioni dal credito dell'appaltatore; attribuzione dell'incarico di collaudo a soggetti compiacenti per ottenere il certificato di collaudo pur in assenza dei requisiti ovvero il rischio del certificato di regolare esecuzione in cambio di vantaggi economici o la mancata denuncia di difformità e vizi dell'opera; l'emissione di un certificato di regolare esecuzione relativo a prestazioni non effettivamente eseguite	Interesse economico dell'aggiudicatario	Elevata discrezionalità da parte del soggetto collaudo e del RUP	Non si sono verificati eventi corruttivi all'interno della Società, tuttavia il processo risulta caratterizzato da numerosi episodi corruttivi a livello nazionale	Non significativo	Livello di collaborazione soddisfacente	Misure di trattamento attuate	circa 400 annui	Alto	Misure generali e specifiche descritte nella Determinazione ANAC n. 12/2015. Applicazione DPR 207/2010 - Titolo X, del Decreto n. 49/2018 e rispetto delle procedure delle Linee Guida interne.	Attuato - in vigore	Direzione Generale RUP	Attuazione del Regolamento e rispetto delle normative e degli obblighi di trasparenza.	

IDENTIFICAZIONE DELLE AREE DI RISCHIO					INDICATORI DI STIMA DEL LIVELLO DI RISCHIO							Valutazione complessiva del rischio	MISURE DI TRATTAMENTO	PROGRAMMAZIONE DELLE MISURE			
AREE DI RISCHIO	PROCESSI	ATTIVITA' DEL PROCESSO	Funzioni aziendali coinvolte	ANALISI DEI FATTORI ABILITANTI DEL RISCHIO	Livello di interesse esterno	discrezionalità del decisore interno alla società	precedenti eventi corruttivi	opacità del processo decisionale	livello di collaborazione nella costruzione, aggiornamento e monitoraggio	grado di attuazione delle misure di trattamento	frequenza media dell'attività			Tempi di realizzazione	Ufficio Responsabile	Indicatori di monitoraggio	
Area C: provvedimenti ampliati della sfera giuridica dei destinatari privi di effetto economico diretto ed immediato per il destinatario	C1. Interventi riferiti all'ambito autorizzativo che favoriscano indubbiamente terzi quale l'abuso nell'adozione di provvedimenti autorizzativi aventi ad oggetto condizioni di accesso ai servizi di trattamento, recupero e smaltimento dei rifiuti al fine di agevolare particolari soggetti	C1.1 acquisizione della richiesta di conferimento da parte di utenze private	Direzione, Servizio Tecnico/Conferimenti	Uso di falsa documentazione ed omissioni di controlli sui requisiti del richiedente al fine di agevolare l'accesso ai servizi di trattamento, recupero e smaltimento dei rifiuti; assenza di criteri di campionamento; disomogeneità delle valutazioni.	Interesse economico del richiedente a conferire rifiuti non compatibili con gli impianti finalizzato a ridurre i costi di smaltimento	Discrezionalità nella fase di verifica della corretta attribuzione del CER	Non si sono verificati eventi corruttivi all'interno della Società, tuttavia il processo risulta caratterizzato da numerosi episodi corruttivi a livello nazionale	Possibile in quanto non è prevista la pubblicazione del processo decisionale	Livello di collaborazione soddisfacente	Misure di trattamento attuate	circa 70 anni	Alto	Tutte le fasi inerenti le autorizzazioni sono disciplinate dalle istruzioni operative del Sistema di Gestione Ambiente e Qualità certificato ai sensi delle normative ISO 14001:2015 e 9001:2015. L'istruttoria si conclude con un provvedimento autorizzativo del Direttore ed il rendiconto mensile delle autorizzazioni rilasciate viene approvato dal Consiglio di Amministrazione.	Attuato - in vigore	Ufficio Amministrativo	Attuazione del Regolamento riguardante le modalità di svolgimento del servizio di smaltimento e/o recupero dei rifiuti e del Sistema di gestione Ambientale - Audit di terza parte	
		C1.2 verifica completezza delle informazioni e compatibilità del rifiuto agli impianti aziendali													Ufficio Conferimenti		
		C1.3 acquisizione dei certificati analitici per i rifiuti destinati a smaltimento													Ufficio Ambiente/SGA		
		C1.4 emissione del provvedimento di autorizzazione al conferimento													Ufficio Conferimenti		
Area D: provvedimenti ampliati della sfera giuridica dei destinatari con effetto economico diretto ed immediato per il destinatario	D1 Erogazione dei contributi a favore degli istituti scolastici finalizzati al pagamento delle spese di trasporto degli alunni presso gli impianti di SRT o altri siti legati alla corretta gestione dei rifiuti nell'ambito delle attività di informazione e sensibilizzazione ambientale	D1.1 Erogazioni di contributi	Direzione, Servizio comunicazione, Servizio Contabilità e Bilancio	Uso di falsa documentazione per agevolare taluni soggetti nell'erogazione di contributi; omissioni di controlli sui requisiti dei beneficiari o inottemperanza alla normativa ed al regolamento interno disciplinante i criteri di erogazione; erogazione del contributo in mancanza dei requisiti; omissione di adeguata informazione ai beneficiari e di adeguata pubblicità; scelte arbitrarie dei beneficiari.	Non significativo	Non significativo	Non significativo	Non significativo	Livello di collaborazione soddisfacente	Misure di trattamento attuate	circa 10 anni	Basso	Applicazione del relativo regolamento interno disciplinante i criteri di erogazione. Misure di trasparenza mediante pubblicazione della rendicontazione nella sezione specifica.	Attuato - in vigore	Ufficio Comunicazione	Attuazione del Regolamento	
Area E: gestione delle entrate, delle spese e del patrimonio	E1 Acquisizione di risorse, in relazione alla tipologia delle entrate	E1.1 gestione delle entrate	Direzione, Servizio Tecnico/Conferimenti, Servizio Contabilità e Bilancio	Sovrapprestazioni; fatturare prestazioni non svolte o non fatturare attività svolte; effettuazione di registrazioni di bilancio e rilevazioni non corrette e veritiere; ritardi nei procedimenti di riscossione delle entrate.	Interesse economico e fiscale di clienti pubblici e privati	Discrezionalità limitata all'ordine di emissione delle fatture	Non si sono verificati eventi corruttivi all'interno della Società	Non significativo	Livello di collaborazione soddisfacente	Misure di trattamento attuate	circa 1300 fatture	Basso	Acquisizione automatica dei dati oggetto di fatturazione dal software di gestione e registrazione dei conferimenti. Attività di vigilanza e controllo da parte del Collegio Sindacale e della Società di revisione contabile.	Attuato - in vigore	Ufficio Contabilità e bilancio	Coerenza tra i conferimenti registrati e le prestazioni fatturate. Corretta imputazione delle tariffe deliberate	
		E2 Atti dispositivi della spesa (impegni e liquidazioni)	E2.1 gestione delle spese	Direzione, Servizio interessato, Servizio Contabilità e Bilancio	A agevolazione di alcuni soggetti rispetto ad altri (inserimento in cima alla lista dei pagamenti); effettuazione di registrazioni di bilancio e rilevazioni non corrette e veritiere; effettuazione dei pagamenti nonostante l'assenza o la parziale documentazione richiesta dalla normativa; liquidazione di fatture senza adeguata verifica della prestazione.	Interesse economico dei fornitori	Discrezionalità rispetto alla cronologia delle fatture e nella fase di controllo della documentazione e della prestazione	Non si sono verificati eventi corruttivi all'interno della Società	Possibile in quanto non è prevista la pubblicazione del processo decisionale	Livello di collaborazione soddisfacente ma migliorabile nei rapporti tra i settori coinvolti	Misure di trattamento attuate al 70%	circa 1700 fatture	Medio	La liquidazione delle fatture viene effettuata dal settore competente solo a seguito di acquisizione di attestazione di effettuazione della prestazione e di tutta la documentazione necessaria. Attività di vigilanza e controllo da parte del Collegio Sindacale e della Società di revisione contabile.	Attuato - in vigore	Ufficio Contabilità e bilancio	Coerenza tra la prestazione affidata, il controllo della corretta esecuzione e la liquidazione. Completezza delle verifiche contabili.
		E3 Processi che riguardano la gestione e la valorizzazione del patrimonio sia in uso sia affidato a terzi e di ogni bene di proprietà della società	E3.1 gestione del patrimonio	Direzione, Servizio Contabilità e Bilancio	Determinazione insufficiente o incompleta degli obblighi a carico del conduttore; accollo di spese di manutenzione in contrasto con il contratto di locazione o con la normativa vigente; alienazione di beni con procedure non regolari e scarsamente trasparenti; vendita di un bene a prezzo simbolico o inferiore a quelli di mercato; mancata riscossione di canoni per l'utilizzo di beni demaniali o patrimoniali; mancato aggiornamento di canoni locativi. Distorsione delle attività di gestione del patrimonio apparecchiature o altri beni materiali; effettuazione di registrazioni di bilancio e rilevazioni non corrette e veritiere. Mancanza e/o carenza nell'aggiornamento dell'inventario dei beni mobili ed immobili e dei relativi titoli di derivazione.	Interesse economico del locatario e degli utilizzatori dei beni aziendali	Discrezionalità rilevante in relazione alla valorizzazione dei beni inventariati	Non si sono verificati eventi corruttivi all'interno della Società	Possibile in quanto non è prevista la pubblicazione del processo decisionale	Livello di collaborazione soddisfacente ma migliorabile nei rapporti tra i settori coinvolti	Misure di trattamento attuate al 70%	un solo immobile locato	Alto	Locazione dell'immobile mediante procedura ad evidenza pubblica. Gestione informatica dell'inventario dei beni mobili ed immobili. Attribuzione di un codice univoco ad ogni bene mobile. Attività di vigilanza e controllo da parte del Collegio Sindacale e della Società di revisione contabile.	Attuato - in vigore. In corso di attuazione la procedura di attribuzione del codice univoco	Ufficio Contabilità e bilancio	Corretta registrazione dei beni mobili
Area F: controlli, verifiche, ispezioni e sanzioni	F1 Attività di controllo, verifiche, ispezioni e sanzioni della Società	F1.1 controllo autocertificazioni e dichiarazioni sostitutive di atto di notorietà rilasciate da soggetti interni ed esterni	RPCT, Servizio Interessato	Omissioni di doveri d'ufficio, mancanza di verifiche e controlli, disomogeneità nei comportamenti, false certificazioni, discrezionalità nelle stime e/o nelle valutazioni, discrezionalità nei tempi di gestione dei procedimenti	Interesse finalizzato ad ottenere vantaggi	Discrezionalità nell'effettuazione delle verifiche a campione	Non si sono verificati eventi corruttivi all'interno della Società	Non significativo	Livello di collaborazione soddisfacente	Misure di trattamento attuate	circa 400 annuali	Basso	Definizione di procedure standardizzate e tracciabili in merito allo svolgimento del controllo delle dichiarazioni sostitutive di certificazioni e di atto notorio rese da soggetti interni ed esterni ai sensi del D.P.R. 445/2000 ed effettuazione di controlli a campione; applicazione procedure sanzionatorie in caso di riscontro di dichiarazioni sostitutive di autocertificazione e di atto notorio non veritiere; realizzazione di periodici controlli a campione in merito alla verifica delle autocertificazioni acquisite in relazione ai vari procedimenti.	Attuato - in vigore	Ufficio interessato	Numero di controlli effettuati sulle dichiarazioni	
		F2 Controlli, verifiche, ispezioni sui rifiuti conferiti	F2.1 verifica documentale della conformità del conferimento all'autorizzazione rilasciata; rilevazione e registrazione del peso dei rifiuti conferiti	Servizio Tecnico/Conferimenti	Omissioni di doveri d'ufficio, mancanza di verifiche e controlli, disomogeneità nei comportamenti, false certificazioni, discrezionalità nelle stime e/o nelle valutazioni	Interesse economico del richiedente a conferire rifiuti non compatibili con gli impianti finalizzato a ridurre i costi di smaltimento	Discrezionalità nella fase di verifica della corretta attribuzione del CER	Possibile in quanto non è prevista la pubblicazione del processo decisionale	Livello di collaborazione soddisfacente	Misure di trattamento attuate	circa 80.000 registrazioni annue	Alto	Tutte le fasi inerenti le autorizzazioni sono disciplinate dalle istruzioni operative del Sistema di Gestione Ambiente e Qualità certificato ai sensi delle normative ISO 14001:2015 e 9001:2015.	Attuato - in vigore	Ufficio Tecnico/Conferimenti	Attuazione del Regolamento riguardante le modalità di svolgimento del servizio di smaltimento e/o recupero dei rifiuti e del Sistema di gestione Ambientale - Audit di terza parte	
		F2.2 controllo visivo del rifiuto durante la fase di scarico con lo scopo di verificare che corrisponda a quanto autorizzato e dichiarato															
F3 Controlli, verifiche, ispezioni e sanzioni da parte degli enti preposti alla Società	F3.1 richiesta di emissione di provvedimenti autorizzativi agli enti preposti	Direzione, Servizio Interessato	Presentazione di documentazione falsa o contenente informazioni false volte ad ottenere il rilascio di un provvedimento autorizzativo	Interessi da parte di funzionari degli Enti preposti	Non significativo	Non significativo	Non significativo	Livello di collaborazione soddisfacente	Misure di trattamento attuate	circa 5 richiesta di provvedimenti annuali	Basso	Istituzione di un protocollo operativo per la gestione dei rapporti con i pubblici ufficiali e incaricati di pubblico servizio.	Attuato - in vigore	Coordinatore Tecnico - Ufficio Ambiente	Completezza e correttezza della documentazione presentata		
F3.2 controlli, verifiche, ispezioni e sanzioni da parte degli enti preposti alla Società	circa 20 annuali									Ufficio interessato				Verbalizzazioni degli accessi			
Area G: incarichi e nomine	G1 Attribuzione dell'incarico di Direttore Generale	G1.1 Attribuzione di incarichi dirigenziali a tempo determinato	CDA, Servizio Personale	Attribuzione dell'incarico in assenza dei presupposti di legge o regolamentari. Incompatibilità, inconfirmità, conflitto di interessi.	Interessi economici costituiti dall'instaurazione di un rapporto di lavoro e non economici a seguito di segnalazioni e/o raccomandazioni	Discrezionalità presente nella fase di predisposizione dell'invito di selezione ed in quella di valutazione	Si sono verificati eventi in realtà simili ma non nella società	Non significativo	Livello di collaborazione soddisfacente	Misure di trattamento attuate	triennale	Basso	Regolamentazione mediante fatturazione del "Regolamento interno per il reclutamento del personale e per il conferimento di incarichi di collaborazione" contenente anche misure di trasparenza e disciplina del conflitto di interesse e nello Statuto.	Attuato - in vigore	Ufficio Personale	Attuazione del Regolamento su ogni procedura	
		G2 Affidamento di incarichi professionali	G2.1 Incarichi professionali	Direzione, RPCT, Servizio interessato	Motivazioni generiche circa la sussistenza dei presupposti di legge al fine di favorire soggetti particolari. Mancata rotazione con costante ripetizione degli incarichi affidati agli stessi soggetti. Formulazione dei requisiti in funzione di quelli posseduti da alcuni soggetti. Incompatibilità, inconfirmità, conflitto di interessi.	Interessi economici costituiti dall'instaurazione di un rapporto contrattuale e non economici a seguito di segnalazioni e/o raccomandazioni.	Discrezionalità nella fase di stipula della Convenzione	Non risultano eventi corruttivi	Non significativo	Livello di collaborazione soddisfacente	Misure di trattamento attuate	circa 10 volte all'anno	Medio	Regolamentazione mediante fatturazione del "Regolamento interno per il reclutamento del personale e per il conferimento di incarichi di collaborazione" contenente anche misure di trasparenza e disciplina del conflitto di interesse. Misure di formazione, trasparenza e rotazione. Implementazione piattaforma telematica Albo fornitori. Acquisizione, verifica e pubblicazione dei dati e dichiarazioni relativi all'affidamento ai sensi del D.D.Lgs. n. 39/2013, n. 33/2013 e 165/2001.	In corso	Servizio Personale	Attuazione del Regolamento su ogni procedura
Area H: affari legali e contenzioso	H: Affari legali e contenzioso	H1.1 Gestione amministrativa delle materie oggetto di precontenzioso per la più rapida risoluzione delle controversie	Direzione, CDA, Servizio interessato	Omissioni di doveri d'ufficio, mancanza di verifiche e controlli, discrezionalità nell'avvio e nella gestione dei procedimenti	Interessi da parte di soggetti in potenziale conflitto con la Società	Elevata discrezionalità	Non risultano eventi corruttivi	Non significativo	Livello di collaborazione soddisfacente	Misure di trattamento attuate	circa 10 volte all'anno	Basso	Coordinamento con il legale nominato per la cura delle materie oggetto di possibile contenzioso, con particolare riferimento allo svolgimento delle gare d'appalto e all'attuazione dei contratti in corso	Attuato - in vigore	Direzione, Ufficio interessato	Esito delle procedure di contenzioso	
		H1.2 Gestione del contenzioso per la tutela legale della Società									circa 1 volta all'anno						Ricorso a legali esterni in materie specialistiche per la tutela legale della società
Area I: rapporti con società a controllo pubblico per la gestione dei rifiuti	I: Rapporti con società a controllo pubblico per la gestione dei rifiuti	I1.1 Gestione delle convenzioni stipulate con le società di gestione degli impianti di smaltimento e recupero dell'Ambito Territoriale Ottimale	Direzione, CDA, Servizio Tecnico/Conferimenti	Omissioni di doveri d'ufficio, mancanza di verifiche e controlli, disomogeneità nei comportamenti, false certificazioni, discrezionalità nelle stime e/o nelle valutazioni; scorretta applicazione delle relative Convenzioni	Interessi da parte delle società pubbliche convenzionate	Elevata discrezionalità soprattutto nella fase della stipula della Convenzione	la società è stata oggetto di indagine nel 2017 in relazione alla Convenzione con la Società ARAL SpA	Non significativo	Livello di collaborazione soddisfacente	Misure di trattamento attuate	2 Convenzioni	Basso	Sottoporre alla preventiva approvazione dell'ATO qualsiasi variazione delle Convenzioni. Controllo continuo del rispetto delle condizioni contrattuali e dei conferimenti.	Attuato - in vigore	Ufficio Tecnico/Conferimenti	Conformità dei flussi a quelli previsti in Convenzione	